

Diário de Taubaté

Diretora Responsável: Iara de Carvalho

E REGIÃO

www.diariodetaubateregio.com.br

Vale do Paraíba: Terça - Feira: 22 de Setembro de 2020

Ano XLVI: Edição 13.450: R\$ 2,00



LABORATÓRIO OSWALDO CRUZ
Tradição e Seriedade a Serviço da Boa Medicina

Caçapava Campos do Jordão Caraguatatuba
Guaratininguá Jacareí Pindamonhangaba
Taubaté São José dos Campos São Paulo

facebook.com/laboswaldocruz
R. Dr. Urbano Figueira, 100 - Centro | Taubaté

(12) 2123-9200 | www.oswaldocruz.com.br

DT
3413-2400

Twitter Facebook WhatsApp

DT no tempo
Ter
21º
18º
30%
CPTEC - Centro de Previsão de Tempo e Estudos Climáticos

Crédito: Divulgação

CANAL 1
Day
Mesquita

Covid-19: maioria dos estados segue sem aulas presenciais

Veja a evolução da retomada em todos os estados brasileiros

© REUTERS / Amanda Perobelli / Direitos reservados



Plano de Ação para a Educação Ambiental no Vale do Paraíba será apresentado hoje, Dia do Rio Paraíba do Sul

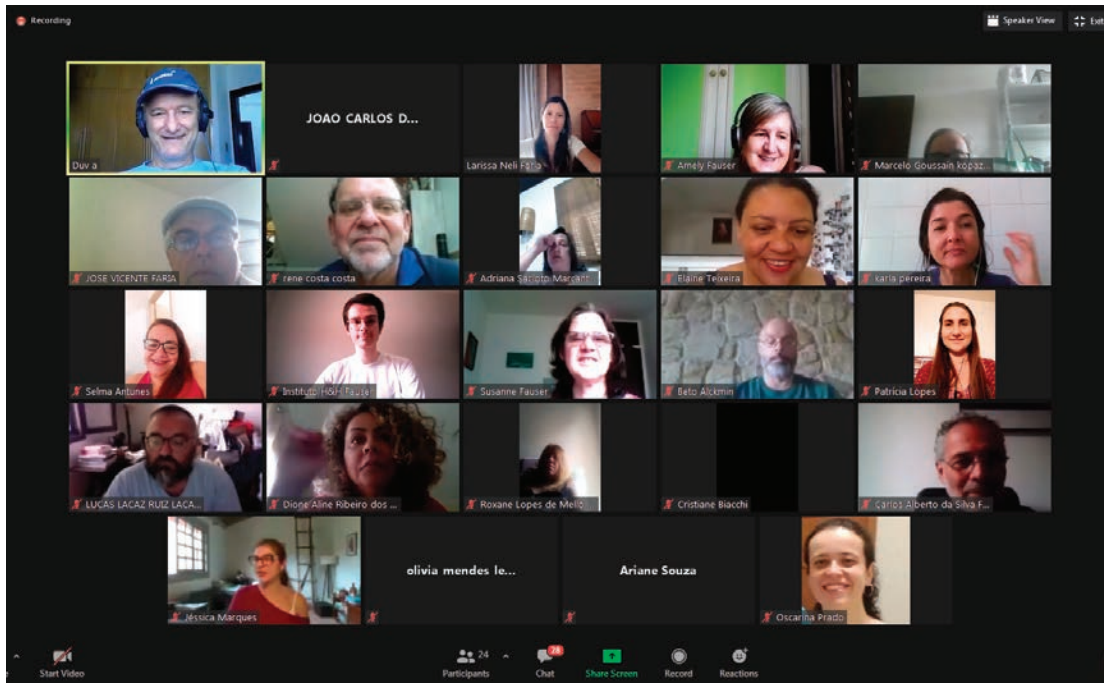

Leia mais no site do DT

Primavera começa hoje

Foto: Oswaldo de C. Macedo



Leia mais na página 03

Com um indício de queda nas curvas de mortes e casos por Covid-19, um dos principais temas nos processos de reabertura econômica e flexibilização do isolamento nos estados tem sido a situação das aulas nas redes de ensino. Até o momento, a maioria dos estados segue sem aulas presenciais.

As atividades pedagógicas presenciais começaram primeiramente no estado do Amazonas, em agosto. Lá, a preocupação agora é com o monitoramento dos profissionais de educação e alunos, que vem ensejando uma disputa judicial entre professores e o governo estadual. A contenda também ocorre no Rio de Janeiro, em relação às aulas na rede privada.

No Rio Grande do Sul o calendário iniciou-se em setembro pela educação infantil, com previsão de término para novembro. No

Pará, o governo autorizou aulas presenciais nas regiões classificadas nas bandeiras Amarela, Verde e Azul.

Rondônia adiou o início das aulas até o dia 3 de novembro. O Rio Grande do Norte suspendeu as aulas até o fim do ano. Em outros estados não há definição de data de retorno. Estão neste grupo Distrito Federal, Goiás, Pernambuco, Ceará, Alagoas, Maranhão, Bahia, Paraná, Mato Grosso, Acre e Roraima.

Contudo, em alguns estados foi decretado o retorno das atividades pedagógicas remotas. O governo de Mato Grosso havia determinado a volta nessa modalidade para a educação básica no início de agosto, mesma situação do Amapá. No estado, as aulas em casa foram permitidas também para os alunos da Universidade Estadual (Ueap).

Leia mais no site do DT

Curiosidade

Descubra quem são os 10 homens mais ricos do Brasil e como construíram suas fortunas!

Leia mais na página 05

AQUI VOCÊ ENCONTRA OS MAIORES SUCESSOS

moviecom
viva o cinema
www.moviecom.com.br

SSPMT
Acompanhe o TRABALHO do SEU Sindicato

Rua Barão da Pedra Negra, 500, sl 35
Centro - Taubaté/SP
(12) 3622-1829 | 3633-1795
(12) 7812-4448
www.facebook.com/servidortaubate
www.servidorestaubate.com.br

NOS EMOCIONAR, TOCAR NOSSOS SENTIDOS E NOS REUNIR COM QUEM AMAMOS: SÓ A TELA DE CINEMA FAZ ESSA MAGIA ACONTECER.

PERMITA-CINEMARK
É MAIS QUE CINEMA. É CINEMARK.

BAIXE AGORA

Disponível para Android e iOS

• **Leandro Mazzini**
reportagem@colunaesplanada.com.br



Marinho x Guedes

Quem circula nos corredores do Palácio do Planalto sabe que o ministro do Desenvolvimento Regional, Rogério Marinho, não tem oposição do presidente Jair Bolsonaro – embora claramente não conte com aval – para trabalhar seu nome como potencial substituto do chefe da Economia, Paulo Guedes, em caso de desgaste do mesmo. O que, aliás, ocorre há semanas. Os palacianos assistem a batalha silenciosos como quem vê uma iminente e natural transição. Guedes se desgastou com o Congresso em embates (até pessoalmente, nas audiências). Ex-deputado, Marinho vê brecha para crescer junto aos parlamentares e agradar ao chefe no momento em que o Centrão – time do qual é egresso no plenário – ganha corpo e canetas no Governo. Não bastasse o clima tenso, o plano original de Guedes foi contaminado pela pandemia e segue na UTI.

Perfis

Para Bolsonaro, que precisa de capital eleitoral no evidente projeto de reeleição, um ministro político na Economia é mais aceitável no Congresso que um técnico ‘brigão’.

Risco na conta

A Economia está virando um ministério mais político-eleitoral que técnico, com saída de especialistas. O cenário para muitos, infelizmente, é de uma potencial regressão.

Só deu ele

O PT sumiu da disputa eleitoral em todas as capitais este ano. É o resultado, criticado internamente no partido, do perfil centralizador de Lula da Silva, que não formou líderes locais.

Capital dos dossiês

Dois diretores da Agência Nacional de Mineração (ANM) foram informados de que uma empresa particular de investigação foi contratada para levantar a vida dos chefes da agência e com quem se relacionam. Na informação consta ainda que todos os serviços são pagos por uma das maiores bancas de advocacia de São Paulo, que possui grande número de demandas na Agência.

Arapongagem

Não se sabe o real interesse na investigação, mas os diretores já estudam tomar medidas jurídicas sobre a arapongagem.

Atravessou

A direção nacional do PT

marcou gol contra os petistas da Paraíba que homologaram a candidatura do deputado estadual Anísio Silva à Prefeitura de João Pessoa. Por 53 votos contra 13, a executiva regional aprovou a candidatura. Mas a presidente Gleisi Hoffmann emitiu nota afirmando que o PT apoiará Ricardo Coutinho, do PSB. O ex-governador é acusado de chefiar organização criminosa para desviar recursos no Estado.

Na outra cadeira

O ex-ministro da Justiça Sérgio Moro terá de prestar depoimento dia 2 de outubro, em Curitiba, como testemunha no inquérito 4828 que tramita no STF, sobre a suspeita de ingerência do presidente Jair Bolsonaro na PF.

Heroína

A TV Escola exibe hoje, às 21h, o documentário inédito “Inesquecível”. É a história da professora e heroína Heley Batista, de Janaúba (MG), que há 3 anos evitou tragédia maior no ataque de um doente mental que incendiou uma sala cheia de crianças – mais de 10 morreram. A narração é do ator Carlos Vereza, com doc produzido pelo próprio presidente da emissora, o jornalista Francisco Câmpora.

MERCADO

Grão\$

Os números da safra da soja brasileira saem dia 8 de outubro, e com viés de forte alta.

Prêmio..

A Lotex dá dor de cabeça na burocracia da Esplanada. O consórcio Estrela Instantânea (Scientific Games International e International Game Technology) acaba de informar ao ministro Guedes que pediu mais 15 dias para formalidades internas.

..travado

A Caixa e o Governo seguiram desde 17 de julho a formalização do contrato de distribuição na rede lotérica da Lotex pelo banco. Segundo projeções, estima-se que a Lotex vá render mais de R\$ 25 bilhões aos cofres da União durante a concessão.

ESPLANADEIRA

O 4º Prêmio Policiais Federais de Jornalismo terá premiação especial para a melhor reportagem. Será escolhida em votação pela internet entre os 15 melhores trabalhos selecionados pela comissão julgadora. O vencedor da categoria Voto On-line receberá R\$ 3 mil. As inscrições vão até dia 30 de setembro.

Coluna Lair Ribeiro

• Dr. Lair Ribeiro

Palestrante internacional, ex-diretor da Merck Sharp & Dohme e da Ciba-Geigy Corporation, nos Estados Unidos, e autor de vários livros que se tornaram best-sellers no Brasil e em países da América Latina e da Europa. Médico cardiologista, viveu 17 anos nos Estados Unidos, onde realizou treinamentos e pesquisas na Harvard University, Baylor College of Medicine e Thomas Jefferson University.
Webpage: www.lairribeiro.com.br
e-mail: lrsintonia@terra.com.br
Tel. 0-55-11-3889.0038



Estresse infantil

A infância tem sido ameaçada por um novo vilão: o estresse.

A infância hoje não é mais tão inocente como antigamente. As crianças mantêm jornadas de até dez horas diárias, distribuídas entre escola e atividades complementares... Confinadas em apartamentos, transformam o computador e a internet em janelas para o mundo, vivendo uma realidade virtual.

Diante disso, pais, educadores e médicos estão se voltando para o conforto emocional das crianças. E quando o assunto é estresse, é preciso ter em mente que ele nem sempre é prejudicial, pois todos precisamos de algum estresse para viver.

Especialistas dizem que a hora do parto é a primeira experiência da criança com o estresse, seja o parto normal ou cesariana. Primeiro, ocorre o eustresse, modalidade positiva que nos leva a decidir entre agir ou fugir. Depois, se houver risco de sofrimento fetal, surge o distresse, e o nascimento passa a ser considerado traumático.

No comecinho de vida, o estilo de vida e a harmonia entre pais e familiares mais próximos do bebê são cruciais. O bebê irá aprender observando e imitando os pais; ele capta sinais de nervosismo, de irritação e de medo. Daí a importância de uma criança nascer e crescer em um ambiente emocional

estável.

A mãe é fundamental ao desenvolvimento do bebê, não só pela proteção e cuidados que representa, mas pela influência que exerce na vida da criança. Logo nos primeiros dias de vida do bebê, sua atitude em relação a horários de mamadas, por exemplo, já determina em grande parte como será a personalidade da criança no futuro. Se for o primeiro filho, certamente ela não agüentará ouvi-lo chorar por muito tempo e, prontamente, o amamentará, mesmo que tenha acabado de fazê-lo. Isso ocorrendo repetidas vezes, o bebê se acostumará ao “pronto atendimento” e, com o passar dos anos, se tornará uma criança “mimada”, que não consegue lidar com contrariedades. Quando atingir a idade escolar, essa criança terá problemas, pois lhe faltará recursos para interagir com o novo meio. Na escola, ela terá de dividir atenção e brinquedos, mas como não aprendeu a fazer isso, se sentirá contrariada e brigará. Crianças sadias também brigam, mas brigas muito frequentes ou isolamento por parte das outras crianças pode ser sinal de que algo não vai bem.

Em crianças e adolescentes, os principais fatores de estresse são: perdas familiares importantes, mudança de cidade ou de escola, brigas constantes

entre os pais ou a separação destes, violência doméstica, exigência exagerada de desempenho escolar, social ou esportivo, nascimento de irmãos, doenças e hospitalização.

Durante os anos de crescimento, o referencial de vida de crianças e adolescentes são seus pais e familiares. Eles são verdadeiros espelhos para seus filhos, e a atitude que tiverem perante a vida repercutirá nas crenças e paradigmas que norrearão a vida futura de seus filhos. Se foram muito protetores, certamente eliminarão os desafios da vida de seus filhos e, como resultado, estes não saberão lidar com as situações a que forem expostos.

A adolescência é o momento da formação da identidade pessoal, das grandes descobertas, e o estresse é iminente: estresse hormonal, estresse social e estresse familiar. Na adolescência, rebeldia e impulsividade são desejáveis, mas os pais precisam saber lidar com isso, dando aos filhos, além do exemplo, incentivos, para que confiem em si mesmos, e apoio, para lidar com as conseqüências de suas ações. Sem exemplo, sem autoconfiança e sem apoio a adolescência pode ser num verdadeiro período de trevas e o adolescente pode tornar-se um adulto infeliz, improdutivo, sem perspectivas nem identidade própria.

Coluna Espírita

E-mail: agenor.dt@hotmail.com • Agê

A busca do equilíbrio espiritual

• Altamirando Carneiro – São Paulo/SP

Independente da condição social, todos nós somos doentes da alma. Do contrário, não estaríamos encarnados na Terra, planeta de provas e expiações.

A maioria das doenças é de origem espiritual. São marcas que ficam registradas no nosso perispírito, conseqüências de desequilíbrios e desarmonias geradas nos tecidos da constituição perispírita, e que surgem no momento oportuno, no corpo físico.

Esses desequilíbrios representam dívidas contraídas na presente ou em passadas reencarnações e sua gravidade é proporcional ao somatório dos débitos, cuja durabilidade se estende até que sejam resgatados.

As doenças fazem parte das provas e vicissitudes da vida terrena, próprias da grosseria da nossa natureza material e da inferioridade do mundo em que habitamos. As paixões e os excessos de toda ordem criam em nossos organismos condições másas.

São diversas as ocasiões: extravagâncias à mesa; uso de álcool, drogas;

aborto e abusos sexuais, que estabelecem no organismo as síndromes abdominais, as úlceras gastrointestinais, as enfermidades do fígado, as pancreatites, as desordens renais, os problemas circulatórios, a neurastenia, os traumatismos do cérebro, as enfermidades degenerativas do sistema nervoso etc.

Outras vezes, atraímos vários tipos de crueldade silenciosa com que, viciando o próprio pensamento, atraímos o pensamento viciado de Inteligências menos felizes, encarnadas ou desencarnadas. É o que atraímos para nós mesmos pelo uso da crítica maldosa, da inconformação, da inveja, do ciúme, do despeito, da desesperação, da avareza.

A saúde do corpo está diretamente ligada ao equilíbrio espiritual e, para que ela aconteça, é imprescindível a reforma interior. É na mudança da atitude equivocada que provocou o desequilíbrio que acontece a real cura. Quando não há transformação verdadeira, a recuperação física pode ser temporária, já que, como vimos, as doenças têm causas nos desequilíbrios

espirituais.

A reforma íntima é, pois, o processo benéfico necessário e contínuo de autoaperfeiçoamento, o resultado do esforço que cada um faz para ter pensamentos e atitudes voltadas para o bem, conforme os ensinamentos de Jesus, elevando o padrão vibratório, superando as mazelas morais, através da mudança de atitudes.

É importante lembrarmos que o Evangelho é um manual de saúde e profilaxia para o Espírito, não havendo no mundo melhor cartilha para a saúde espiritual, que, invariavelmente, reflete-se sobre o corpo.

Neste processo, o atendimento fraterno na Casa Espírita é importantíssimo. O papel fundamental do Centro Espírita é ajudar as pessoas no processo de reequilíbrio, levando a mensagem moral de Jesus à luz da Doutrina Espírita, constituindo-se num educandário de Espíritos e numa escola de reeducação espiritual, que proporciona o ensinamento do Evangelho de Jesus para a renovação do Homem.

Qualidade!
Você Merece
ISO 9001:2000
Empresa Certificada
LABORATÓRIO OSWALDO CRUZ
☎ (12) 2123-9200

SEJA VISTO
PORQUE QUEM PROCURA POR VOCÊ,
PROCURA AQUI
ANUNCIE: (12) 3413-2400

DT no tempo
Vale do Paraíba, Litoral Norte, Serra da Mantiqueira

Previsão de tempo para Taubaté
CPTEC - Centro de Previsão de Tempo e Estudos Climáticos

Ter	Qua	Qui	Sex
22/09	23/09	24/09	25/09
18° 21°	18° 23°	15° 29°	16° 31°
90% 10	90% 10	5% 10	5% 10

Diário de Taubaté e Região

Rua Doutor Renato Granadeiro Guimarães, nº 63, sala 21 - 3º andar
Edifício Carpe Diem Offices - Centro / Taubaté-SP
CEP 12080-410 - Fones: (12) 3413-2400
redacao@diariotaubate.com.br / www.diariotaubate.com.br

Redação

Diretor Fundador: Stipp Júnior (1940-2007)
Diretor Responsável: Iara de Carvalho (MTB: 10.655)
Editora Executiva: Gláucia Moraes da Costa (MTB: 26.553)
Administração: Anaísa Stipp
Comercial: Ana Luiza Stipp
Jornal independente, a serviço da Indústria e Comércio de Taubaté e Vale do Paraíba. Circula em 9 cidades

Representante Comercial: Nacional Exclusivo R.G.D. Comercial Ltda.
R. Padre Clemente Henrique Moussier, 80 Conj 05, Santana / São Paulo-SP
Cep: 02016-010 / Fone: (11) 2971-1000

Os artigos assinados são de responsabilidade de seus Autores e podem não representar a opinião da direção desse jornal

Jornal Independente filiado à API



Programa inédito

Governo do Estado vai capacitar motofretistas, facilitar compra de motos e regularizar documentos em SP

Na Semana Nacional de Trânsito, Detran.SP lança 'Motofretista Seguro' para oferecer mais proteção social à categoria e contribuir para o exercício mais seguro da profissão

O Governo do Estado de São Paulo, por meio do Detran.SP, lançou dia 21 uma iniciativa pioneira que possibilita crédito, facilidades de financiamento e formação para os motofretistas, investindo na construção de uma rede de proteção para a categoria. O Programa Motofretista Seguro oferece ainda oportunidade de regularização da documentação necessária para o exercício mais seguro da profissão.

A categoria contará com benefícios para aquisição de equipamentos de segurança (EPIs), essenciais para a prática do trabalho. Para se ter uma ideia, segundo pesquisa da Rede Lucy Montoro, 57% das vítimas de trânsito com sequelas são motociclistas e, hoje, os acidentes envolvendo esse modal são quatro vezes superior aos



(Foto: Marcos Santos/USP Imagens)

de carros. O anúncio foi feito pelo governador João Doria, durante entrevista coletiva no Palácio dos Bandeirantes. "O serviço de delivery no estado de São Paulo sofreu, ao longo destes meses, um

crescimento extraordinário, com uma fortíssima adesão de novos usuários de motocicleta na qualidade de motofretista para prestar serviços de entrega, ajudando a população a ultrapassar esse período tão

crítico e duro da pandemia. Nós temos um agradecimento a fazer a milhares de motofretistas que atuam na capital e em todo o estado", afirmou o governador João Doria.

Leia mais no site do DT

Parceria

Getnet lança hackathon online para fomentar o empreendedorismo social

Parceria com Sebrae busca soluções financeiras que ajudem a gerar receita para os pequenos negócios. Interessados poderão se inscrever a partir de 21 de setembro e disputarão premiações de até R\$ 50 mil

Getnet, empresa de tecnologia do Grupo Santander especializada em soluções digitais de meios de pagamentos, abriu ontem, dia 21, inscrições para o Hackathon Empreenda Getnet, em parceria com o Sebrae. O objetivo da competição, que será 100% online, é pensar em soluções de venda à distância ou adaptações de produtos já existentes que estimulem a retomada da receita para ajudar pequenos e médios empreendedores que estão sendo fortemente impactados nesta pandemia. O evento acontece entre 8 e 11 de outubro. Os interessados em participar devem se inscrever e consultar o regulamento neste link.

O hackathon é aberto a todos que desejarem participar e contribuir com o propósito de fomento ao empreendedorismo, no âmbito da inovação e sustentabilidade. Entre o público participante

esperado estão desenvolvedores, geeks, empreendedores, estudantes, profissionais do mercado financeiro e UX. Esta é a 5ª vez que a Getnet promove um hackathon e,

por esta edição ser realizada totalmente online, a expectativa é receber inscrições de todas as regiões do Brasil, com um potencial de até 1 mil participantes e 200 grupos.

"Entender o empreendedorismo como uma importante ferramenta para reverter o cenário de crise e vulnerabilidade social, em que muitas pessoas se encontram, é o foco desta edição. O evento tem um viés social muito forte para ajudar esses microempreendedores que não estavam preparados para a crise da Covid-19 e com isso perderam ou diminuíram sua fonte de renda", afirma Pedro Coutinho, CEO da Getnet.

"O hackathon faz parte das ações que englobam o Mês da Inovação, em que o Sebrae tem como objetivo democratizar a inovação para todo o país. As equipes vencedoras, além de todo o trabalho de incentivo, terão a oportunidade de se apresentarem no maior evento de startups da América Latina, o Case Startup Summit", reforça o gerente de Inovação do Sebrae, Paulo Renato Cabral.

Leia mais no site do DT.

Inclusão social

McDonald's oferece programa de capacitação para funcionários com deficiência

Rede conta com uma equipe de profissionais dedicados à captação, contratação e acompanhamento desse público

Ontem foi comemorado no Brasil o Dia Nacional de Luta das Pessoas com Deficiência. A Arcos Dorados, maior franquia independente do McDonald's em todo o mundo, busca oferecer a seus funcionários um ambiente de trabalho acolhedor a este público e promover a inclusão social, onde todos têm oportunidades.

A companhia conta com um treinamento adaptado, pensando principalmente na segurança do colaborador. Durante o processo de capacitação, cada pessoa é treinada nas estações de trabalho que são consideradas



seguras para sua condição. Não é necessário que todos aprendam o trabalho de

todas as posições dos restaurantes, como ocorre no treinamento padrão da rede.

Além disso, não há limite de tempo para a aprendizagem e um programa personalizado é elaborado para cada indivíduo. Durante o programa, são observadas quais tarefas a pessoa tem mais habilidades e poderá se desenvolver melhor.

A Arcos Dorados também conta com uma equipe de profissionais dedicados à captação, contratação e acompanhamento de pessoas com deficiência, que contempla gestores de inclusão, médicos do trabalho, enfermeiros e gerentes selecionadores.

Leia mais no site do DT

Tempo

Primavera começa hoje

A primavera de 2020 começa hoje, dia 22 de setembro, às 10h31, no horário de Brasília, e prossegue até às 7h02 (Brasília) do dia 21 de dezembro.

LA NIÑA - IMPACTOS GLOBAIS

Verão no Hemisfério Sul (dezembro a março)

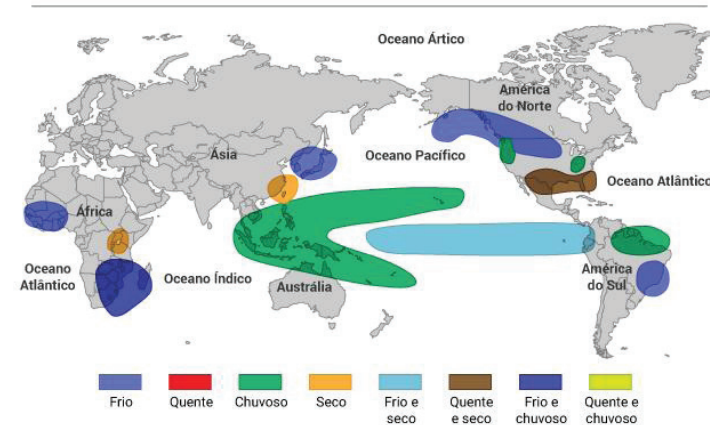

Fonte: NOAA

CLIMATEMPO
A StormGeo Company

Impactos globais da La Niña no hemisfério Sul (dezembro a março)

Para a maioria das Regiões do Brasil, a primavera é uma estação de transição da seca e do frio do inverno para o calor e o ar úmido do verão. A palavra primavera vem do latim primo vere, que pode ser entendido como o "primeiro verão".

É a primavera que traz a chuva de volta, que vai começar a molhar a terra para o plantio de novas safras, que limpa o ar dos dias mais poluídos do inverno. No início da estação, a chuva ocorre de forma irregular e intercalada com períodos secos, mas vai aumentando de frequência no decorrer da estação. Em quase todo o Brasil, primavera significa aumento da chuva e do calor, mas para a maioria das áreas do Nordeste, esta é a estação do calor intenso e da seca. A porção norte da Região Norte tem pouca chuva durante parte da primavera.

Com o aumento da umidade e do calor pelo interior do país, as grandes nuvens que provocam temporais reaparecem por quase todo o país. Os fins de tarde com pancadas de chuva ficam cada vez mais frequentes. Frentes frias continuam avançando sobre o país e algumas têm força para chegar à Bahia.

As temperaturas no centro-sul do país aumentam naturalmente com o enfraquecimento das massas de ar frio que chegam ao Brasil e com o aumento do número de horas de sol. O aumento do

calor é uma característica da estação.

Primavera com La Niña Desde o começo de setembro de 2020, as águas do oceano Pacífico Equatorial Leste estão com temperatura abaixo da média. É este resfriamento que caracteriza o fenômeno oceânico-atmosférico La Niña que, como o El Niño (aquecimento acima do normal do Pacífico Equatorial Leste), modifica o padrão de chuva e de temperatura em diversas regiões do planeta.

A expectativa é de este evento La Niña seja fraco e de curta duração.

La Niña no Brasil No Brasil, os efeitos climáticos mais característicos por causa da La Niña são o aumento da chuva sobre o Nordeste e a diminuição da chuva sobre a Região Sul.

A La Niña também facilita a formação dos canais de umidade do Norte para o Centro-Oeste e Sudeste do Brasil, o que resulta em formação de áreas de instabilidade mais frequentes sobre estas Regiões.

Neste episódio do podcast O Clima entre Nós, a meteorologista Josélia Pegorim conversa com Filipe Pungirum, um dos especialistas em previsão climática da Climatempo, comentam a previsão climática para a primavera 2020 para cada Região do Brasil e também aspectos relacionados com a geração de energia hidrelétrica e o abastecimento de mananciais.

LA NIÑA - IMPACTOS GLOBAIS

Inverno no Hemisfério Sul (junho a setembro)

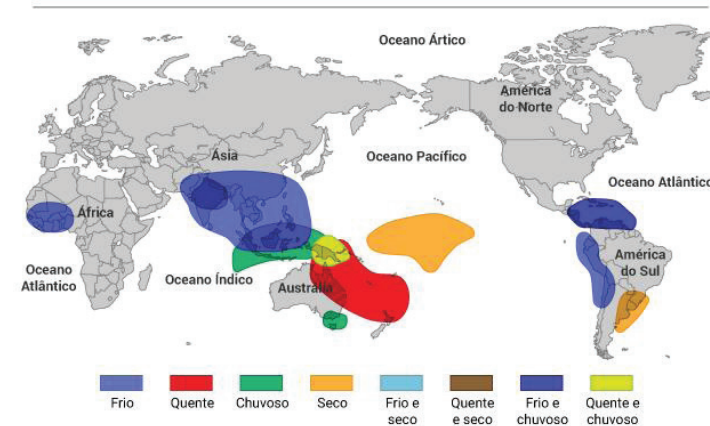

Fonte: NOAA

CLIMATEMPO

Impactos globais da La Niña no Hemisfério Sul - Junho a setembro

▶ Segurança

Agentes impedem entrada de maconha e cocaína no CPP de Tremembé

A Secretaria da Administração Penitenciária (SAP) informa que houve uma tentativa de burlar o esquema de segurança do Centro de Progressão Penitenciária "Dr. Edgard Magalhães Noronha", o CPP de Tremembé, na madrugada da segunda-feira, dia 21.

Por volta das 3h40, um agente penitenciário flagrou quando um indivíduo tentava pular o alambrado da unidade prisional no esforço de levar droga para dentro do estabelecimento. Os servidores do CPP também flagraram 2 garrafas de água sanitária, abandonadas nas imediações da unidade.

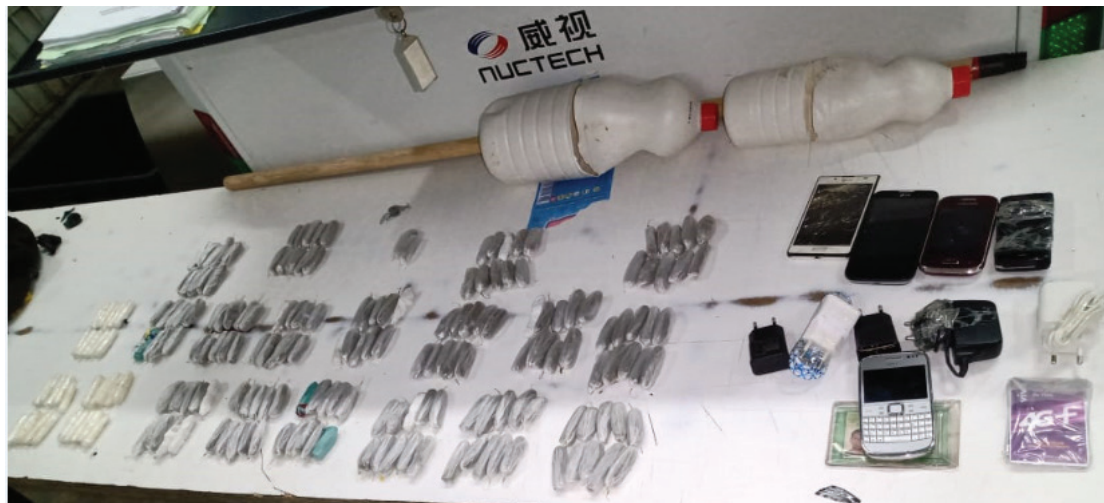

Após serem examinadas, foram encontrados dentro das garrafas plásticas: 172 invólucros de maconha com peso total de 568 gramas, 30

invólucros de cocaína com peso de 116 gramas, 5 celulares com 5 carregadores.

A direção do CPP de Tremembé encaminhou o indiví-

duo e o material ilícito para a Delegacia de Polícia da cidade. Também foi instaurado procedimento disciplinar apuratório para investigação do fato.

▶ Destaque

Taubateanos brilham e conquistam três Ouros em tradicional torneio de Paratletismo na Alemanha

➤ Alessandro da Silva e Michel Gustavo retornaram às competições internacionais em solo alemão neste domingo e venceram suas provas no Meeting Internacional de Freital

Os paratletas da equipe Esporte Para Todos, de Taubaté, Alessandro Rodrigo da Silva, do Lançamento de Disco e Arremesso de Peso (F11), e Michel Gustavo, do Salto em Distância (T47), disputaram neste domingo, 20 de setembro, o Meeting Internacional de Paratletismo de Freital, na Alemanha.

Os dois representantes taubateanos foram os destaques estrangeiros da competição em solo germânico, vencendo suas respectivas provas e obtendo boas marcas.

Alessandro da Silva - que já tem vaga garantida nos Jogos Paralímpicos de Tóquio nas duas provas - foi soberano no campo. A primeira disputa do dia foi o Arremesso de Peso. Confirmando a posição de um



Divulgação / Esporte Para Todos

dos favoritos na prova, ele foi o campeão com a melhor marca válida alcançando

13,18m.

Mais tarde, ele voltou a competir no Lançamento de

Disco, sua prova mais forte, e entrando na disputa como franco favorito. Vale lembrar que ele é o atual Recordista Mundial do disco na classe F11. Sem dar chances aos adversários, Alessandro venceu a prova com a marca de 43,38m.

No Salto em Distância, Michel Gustavo também subiu ao lugar mais alto do pódio. O paratleta taubateano venceu sua prova com a marca de 6,44m.

Ao final das disputas em Freital, a equipe do Programa Esporte Para Todos foi o grande destaque do evento. Na pontuação final do torneio, Alessandro Rodrigo da Silva foi premiado como melhor atleta do evento, e Michel ficou na segunda colocação na pontuação geral.

Leia mais no site do DT.

▶ Legislativo

Ações da Prefeitura no 2º quadrimestre serão apresentadas em audiência na Câmara

A Câmara de Taubaté irá sediar cinco audiências públicas no final de setembro para analisar as ações desenvolvidas pela Prefeitura durante os meses de maio a agosto deste ano.

As metas fiscais, ou seja, os valores de receita e despesa obtidos pela administração municipal durante o quadri- mestre, serão apresentadas em três diferentes datas.

A primeira delas será na sexta-feira, 25, às 9h, ocasião em que as informações serão prestadas por representantes do Instituto de Previdência do Município de Taubaté (IPMT), Universidade de Taubaté (Unitau) e as Fundações Universitárias.

As Secretarias Municipais serão ouvidas na segunda-feira, 28, às 9h, e na quarta-feira, 30, nos períodos da



Ações da Prefeitura no 2º quadrimestre serão apresentadas em audiência na Câmara

manhã, às 9h, e tarde, às 14h.

Além disso, haverá a audiência específica das ações realizadas pela Secretaria de Saúde na segunda-feira, 28, às 14h.

Todas as atividades serão transmitidas pela TV Câmara Taubaté no canal 4 da Net, site e mídias sociais. Devido à pandemia, a Galeria encontra-se fechada ao público,

mas a participação é garantida por meio de formulário disponível na página da TV Câmara durante a transmissão ao vivo ou pelo Whatsapp (12) 3625-9525.

▶ Atividade

Fundação de Taubaté oferece curso on-line gratuito

➤ Inscrição deve ser feita no link: bit.ly/3luQEet



(FOTO: FUNDAÇÃO LOGOSÓFICA)

A Fundação Logosófica em Prol da Superação Humana, com sede em Taubaté, realiza hoje (22) a segunda parte da primeira edição do curso on-line gratuito de Logosofia. O curso que teve sua primeira etapa na última terça-feira, será por meio da plataforma Zoom, das 20h às 21h, e a inscrição deve ser feita no link: bit.ly/3luQEet.

A atividade é voltada a qualquer interessado, de qualquer cidade da região, que gostaria de conhecer a si mesmo, sobre Deus, o Universo e suas leis eternas. No Curso 2 os temas abordados serão: Concepção de Vida e Objetivos da Logosofia; O que busco na sabedoria logosófica.

Haverá interatividade entre os participantes e serão sugeridas leituras de alguns livros que podem ser baixados gratuitamente no portal www.logosofia.org.br. Todas as ati-

vidades da instituição estão sendo realizadas via internet devido à pandemia.

Mês passado, sob a coordenação de docentes em Taubaté, foi realizado um workshop on-line aberto ao público que contou com mais de 600 pessoas passando pelo YouTube, sendo 143 inscritos da Região Metropolitana do Vale do Paraíba, litoral e serra. Dez cidades da região marcaram presença, além de um total de 87 cidades, inclusive do exterior.

90 ANOS - Este ano a Fundação Logosófica celebra 90 anos. Está presente em 31 países, sendo 264 cidades, e tem atuado em Taubaté de portas abertas para receber novos interessados.

A Fundação Logosófica é uma instituição de utilidade pública, sem fins lucrativos e sem vínculo com qualquer tipo de segmento comercial, religioso ou político.

Leia mais no site do DT.

▶ Compromisso

Embraer alcança marco de 250 jatos executivos entregues na América Latina com dois novos clientes



Phenom 300E e Phenom 100 EV

A Embraer anunciou ontem a entrega de um Phenom 100EV e um Phenom 300E para dois clientes brasileiros, separadamente, alcançando a marca de 250 entregas de jatos executivos da Companhia na América Latina. O Phenom 100EV foi entregue para uma empresa industrial não divulgada, a qual selecionou a aeronave para manter operações comerciais cruciais durante a pandemia da COVID-19. O Phenom 300E foi entregue à AGROJEM, empresa do setor de agronegócio.

"Estamos orgulhosos de entregar a melhor experiência na aviação executiva para dois novos e valiosos clien-

tes no Brasil, país de origem da Embraer," disse Michael Amalfitano, Presidente & CEO da Embraer Aviação Executiva. "Essas entregas são prova do valor intrínseco da aviação executiva, já que cada companhia está adquirindo seu primeiro jato executivo exclusivamente pela eficiência de tempo e a economia de custos, assim como pelos benefícios de privacidade, saúde e segurança."

"Devido à nossa contínua expansão das operações, tomamos a decisão de fazer a transição de um turboélice para o novo Phenom 300E. Com a aeronave anterior, voávamos 200 horas por ano. Leia mais no site do DT.

www.jacont.com.br

Rua Cel. Gomes Nogueira, 402 Centro - Taubaté/SP Fone: (12) 3632-7373

JAC Contabilidade

50 ANOS

ISO 9001 CERTIFIED

Curiosidade

Descubra quem são os 10 homens mais ricos do Brasil e como construíram suas fortunas!

Os homens mais ricos do Brasil têm histórias de vida inspiradoras. Quem deseja trilhar o caminho da riqueza não pode deixar de conhecê-las.

Descubra quem são os 10 homens mais ricos do Brasil e como construíram suas fortunas!

A Bloomberg possui um "Índice de Bilionários", que nada mais é que uma lista das 500 pessoas mais ricas do mundo.

Este ranking é atualizado diariamente de acordo com as variações de mercado (já que elas podem alterar os valores das fortunas) e também com base em outras notícias, por exemplo: recebimento de herança, divisão de patrimônio por divórcio, entre outras.

Dentre os 500 nomes dessa lista, 9 são brasileiros e você vai saber agora quem são eles e o que fizeram para chegar onde estão.

Acrescentamos, ainda, outro nome nesta lista, para completar um ranking com os 10 homens mais ricos do Brasil.

O último nome é citado pela revista Forbes como uma das maiores fortunas brasileiras. Vamos à lista!

Os 10 homens mais ricos do Brasil em 2020

1. Jorge Paulo Lemann



Fortuna Estimada: US\$ 14,9 bilhões
Idade: 80 anos
Empresa: 3G Capital

Com uma fortuna estimada em US\$ 14,9 bilhões. Jorge Paulo Lemann é o homem mais rico do Brasil.

Nascido no Rio de Janeiro, em 1939, Jorge Paulo Lemann sempre se destacou por onde passava, fosse no esporte (pois foi tenista profissional, ganhando alguns prêmios) ou no mundo corporativo.

Após se formar em uma das melhores escolas do Rio, Lemann foi aceito em Harvard para cursar economia.

Formou-se em apenas 2 anos e decidiu cultivar novas experiências no exterior, a fim de voltar para o Brasil com a bagagem certa para se destacar no setor financeiro.

De volta ao Brasil, trabalhou em algumas empresas, sempre mostrando um diferencial, fato que o fez ganhar certa participação em seu último emprego e vendê-la por uma quantia considerável de US\$ 200 mil.

A compra da Corretora Garantia

Com este dinheiro e com capital de mais alguns investidores, Jorge comprou uma corretora de valores chamada Garantia em 1971.

Dois outros nomes dessa lista, entraram na vida de Lemann nesta época e acabaram se tornando sócios do negócio e crescendo com ele, são eles: Marcel Herrmann Telles e Carlos Alberto Sici-

pira.

Em 1983, o Garantia adquiriu as Lojas Americanas, tornando-se o primeiro banco a adquirir uma empresa de outro setor para atuar diretamente em sua gestão.

Já em 1989, a segunda grande aquisição foi a cervejaria Brahma, que na época não foi bem vista pelos outros acionistas do Garantia, já que a empresa tava quebrada.

No entanto, essa seria a grande jogada da vida de Lemann, pois anos depois de uma história marcante como um grande banco, o Garantia seria vendido e o legado de Jorge estaria nas mãos da ABInBev, a junção de: Brahma, Antártica, Interbrew e Anheuser Busch.

Essa fusão transformou a ABInBev na maior cervejaria do mundo. E Paulo Lemann em uma referência no Brasil e no exterior.

Juntamente com outros 3 sócios, ele fundou a 3G Capital que administra um grande conjunto de marcas importantes.

Ao longo do texto, falaremos mais dela.

2. Joseph Safra



Fortuna Estimada: US\$ 12,8 bilhões
Idade: 82 anos
Empresa: Banco Safra

O libanês naturalizado brasileiro é detentor de uma fortuna de US\$ 12,8 bilhões, que o leva à segunda posição dentre os brasileiros mais ricos do mundo.

Descendente de uma longa linhagem de banqueiros, que data da origem do Império Otomano, Joseph Safra chegou ao Brasil na década de 60, já com 24 anos.

A imigração se deu anos após seu pai vir para o Brasil para escapar das instabilidades dos países europeus no período após a Segunda Guerra Mundial.

O Banco Safra, no entanto, só foi fundado em 1997, em parceria com seus irmãos Edmond e Moise.

Ao longo das décadas, Joseph também diversificou seus investimentos, adquirindo participações nos ramos de telecomunicações, celulose, imobiliário, entre outros.

Além dos negócios, Safra nutre duas outras paixões: seu time de futebol do coração, o Corinthians, e livros raros.

Atualmente, ele possui participação acionária majoritária em pelo menos 3 bancos. A abrangência de seus negócios no setor bancário é mundial.

3. Eduardo Saverin



Fortuna Estimada: US\$ 11,1 bilhões
Idade: 38 anos
Empresa: Facebook

Co-fundador do Facebook, Saverin acumula uma fortuna de US\$ 11,1 bilhões.

Boa parte desse valor é oriundo de uma ação judicial movida contra Mark Zuckerberg, da qual saiu vitorioso e garantiu uma parcela significativa de ações da empresa.

Atualmente, Eduardo mora em Singapura, onde trabalha como investidor e até financiou alguns projetos de startups.

4. Marcel Herrmann Telles

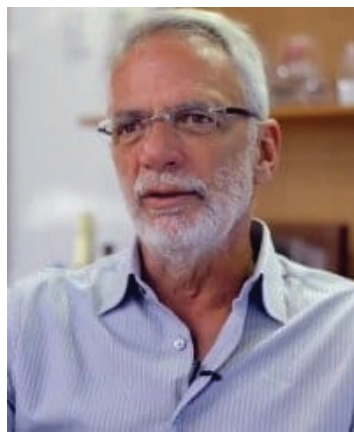

Fortuna Estimada: US\$ 6,72 bilhões
Idade: 70 anos
Empresa: 3G Capital

O economista Marcel Herrmann Telles, formado pela UFRJ (Universidade Federal do Rio de Janeiro), é o quarto homem mais rico do Brasil, com patrimônio de US\$ 6,72 bilhões.

O início de sua vida profissional foi no Banco Garantia, já mencionado aqui na história de Jorge Paulo Lemann. Ele cresceu rápido e ganhou notoriedade dentro da empresa, o que o proporcionou a tarefa de reerguer a cervejaria Brahma.

Aos comandos de Marcel, a empresa não só saiu de um buraco de dívidas gigantes, como auferiu lucros nunca antes alcançados, derubando sua principal concorrente à época: Antártica.

Juntamente com seus sócios: Jorge Paulo Lemann e Carlos Alberto Sici-
pira, criou o fundo de private equity 3G Capital responsável pelo controle de marcas como Burger King, ABInBev, Kraft Heinz e Tim Hortons (rede de cafeterias).

5. Carlos Alberto Sicipira

Fortuna Estimada: US\$ 6,38 bilhões
Idade: 71 anos
Empresa: 3G Capital
Com uma fortuna estimada em US\$ 6,38 bilhões, o

último do trio de sócios da 3G Capital também é carioca e formado pela UFRJ.

Contudo, cursou administração de empresas, diferentemente de Telles e Lemann que são economistas.

Assim como Marcel, começou sua carreira na corretora Garantia, a qual ambos ajudaram a ser elevada ao patamar de banco de investimentos.

Sicipira foi o responsável pela reestruturação das Lojas Americanas, transformando totalmente sua cultura organizacional e posicionando a varejista como uma gigante de mercado inspirada no Walmart.

O sucesso dessa tríade tem diversos fatores, mas o mais gritante é a vontade de aprender, pois quando começaram a expandir os horizontes e adquirir empresas de fora de seu ramo de atuação, a postura tomada foi viajar o mundo conversando e aprendendo com quem tinha expertise na área.

Se eles tivessem se contentado em atuar no mercado financeiro e na zona de conforto em que se encontravam, hoje não seriam bilionários, pois o Banco Garantia por si só não seria capaz de proporcionar tal feito.

6. Pedro Moreira Salles



Fortuna Estimada: US\$ 4,15 bilhões
Idade: 60 anos
Empresa: Itaú Unibanco e Companhia Brasileira de Metalurgia e Mineração (CBMM).

Pedro Moreira Salles possui um patrimônio total estimado em US\$ 4,15 bilhões.

Nascido em Washington, Estados Unidos, mas filho de pais brasileiros, Salles possui dupla nacionalidade.

Seu pai Walter Moreira Salles foi o fundador do Unibanco, que fundiu-se com o Itaú, formando a maior holding financeira do Brasil.

Formado em economia pela Universidade da Califórnia, Pedro Salles preside o conselho administrativo do Itaú Unibanco e o conselho diretor da Federação Brasileira de Bancos.



Carlos Alberto Sicipira

7. João Moreira Salles



Fortuna Estimada: US\$ 3,95 bilhões
Idade: 54 anos
Empresa: Itaú Unibanco e Companhia Brasileira de Metalurgia e Mineração (CBMM).

O patrimônio do irmão de Pedro Salles, João Moreira Salles, soma US\$ 3,95 bilhões.

Diferentemente do irmão, João não atua diretamente nas empresas das quais é acionista. Sua carreira é voltada para o cinema.

Atuando como roteirista, diretor, documentarista e produtor de cinema, ele e seu outro irmão Walter Salles trabalham na área e possuem uma produtora juntos, a VídeoFilmes.

Uma das suas obras mais ovacionadas pela crítica é o longa "Santiago", de 2007, que figura no livro "100 Melhores Filmes Brasileiros de Todos os Tempos".

8. Fernando Moreira Salles



Fortuna Estimada: US\$ 3,95 bilhões
Idade: 74 anos
Empresa: Itaú Unibanco e Companhia Brasileira de Metalurgia e Mineração (CBMM).

Fernando é o outro herdeiro do império Moreira Salles que trabalha diretamente com os negócios da família, junto com seu irmão Pedro.

O patrimônio total de Fernando é de US\$ 3,95 bilhões.

As informações sobre sua biografia são escassas, sabendo-se apenas que é formado pela FGV e é conselheiro do conselho de administração do Itaú Unibanco.

Outro ponto de sua vida divulgada é seu apreço por poesia, tendo, inclusive, livros publicados, como: A chave do mar (2011), Ser longe (2003) e Habite-se (2005).

9. Walter Salles

Fortuna Estimada: US\$ 3,95 bilhões
Idade: 64 anos
Empresa: Itaú Unibanco e Companhia Brasileira de

Metalurgia e Mineração (CBMM).

Completando o quarteto dos irmãos Moreira Salles, Walter, também conhecido como Waltinho, figura em 9º lugar no ranking dos homens mais ricos do Brasil, com US\$ 3,95 bilhões.

Waltinho é um diretor de cinema renomado, tendo se formado em economia pela PUC-RJ e em audiovisual pela Universidade do Sul da Califórnia.

Sua vida profissional é toda baseada na arte, tendo dirigido filmes como: Central do Brasil (1998), Abril Despedaçado (2001), Diários de Motocicleta (2004) e Água Negra (2005).

Walter Salles é o segundo cineasta mais rico do mundo, ficando atrás apenas de George Lucas, da franquia Star Wars.

10. Alexandre Behring

Fortuna Estimada: US\$ 4,3 bilhões
Idade: 53 anos
Empresa: 3G Capital

Fechando a lista dos homens mais ricos do Brasil, temos Alexandre Behring, que não figura entre os 500 bilionários listados no ranking da Bloomberg, entretanto, ele aparece na lista da Forbes, em 6º lugar.

Para não sermos injustos, pois o levantamento da Forbes é feito com base em um período de tempo fixo, decidimos incluí-lo neste ranking, mas em último lugar, já que os dados dos outros participantes são atualizados diariamente com base nos valores do pregão do dia.

Assim, as variações patrimoniais são demonstradas fidedignamente.

Segundo a Forbes, o patrimônio de Alexandre é de US\$ 4,3 bilhões, oriundo de sua atividade como sócio na 3G Capital ao lado de Lemann, Telles e Sicipira.

Assim como seus outros sócios, Behring é carioca. Ele é formado pela PUC-RJ em Engenharia Elétrica e fez MBA pela Harvard Business School, EUA.

Durante sua brilhante carreira profissional, se aproximou de seu mentor: Lemann, até chegar a ser seu sócio na 3G Capital.

Dentro da empresa, Alexandre é responsável pelo setor de "Restaurant Brands International", que gere as redes de fast-food Burger King e Tim Hortons.

Além desta atribuição, Behring também é presidente da Kraft Heinz desde 2015.

Leia mais no site do DT.

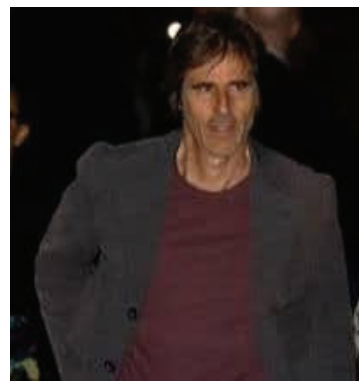

Walter Salles

Classificados

OFERTAS
+200

EMPREGOS

IMÓVEIS

VEÍCULOS

OPORTUNIDADES

DIVERSOS

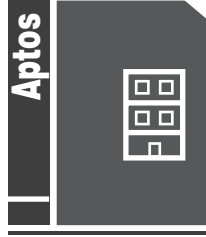
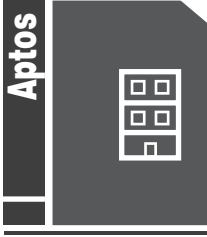

10- Ficha 110: Venda Apartamento no Cepac IV - Taubaté R\$ 95.000,00. Com 2 Dormitórios, Sala de Estar, Cozinha, Área de Serviço, Banheiro e Garagem Coberta para 1 Carro. Fone: 3632-2000 / 3633-6474. www.telesergio.com.br

15- Ficha 021: Venda Terreno no Jardim Oásis - Taubaté R\$ 125.000,00. Com a Medida de 10 x 25 = 250 m². Fone: 3632-2000 / 3633-6474. www.telesergio.com.br

20- Ficha 154: Venda Casa na Maria Augusta - Taubaté R\$ 280.000,00. Com 2 Dormitórios, Sala de Estar, Copa, Cozinha, Área de serviço, Banheiro, Banheiro Externo e Garagem Coberta para 1 Carro. Fone: 3632-2000 / 3633-6474. www.telesergio.com.br



Aluga-se

Vende-se

1- Ficha 024: Aluga-se Casa na Chácara Florida - Taubaté R\$ 650,00. Com 2 Dormitórios, Sala de Estar, Cozinha, Área de Serviço, Banheiro e Garagem Coberta para 2 Carros. Fone: 3632-2000 / 3633-6474. www.telesergio.com.br

Vendo casa com 2 pontos comerciais no bairro Jardim Canuto Borges, em Taubaté, com área total de 257m2. A casa possui 5 cômodos, sendo 1 suíte, quintal com garagem para 2 carros. Os 2 pontos comerciais já estão prontos para utilização. Toda documentação OK. Ótima oportunidade de negócio. Contato direto com o proprietário: (12)3621-6102

2- Ficha 034: Aluga-se Apartamento na Vila São José - Taubaté R\$ 600,00 + Cond. + IPTU. Com 2 Dormitórios, Sala de Estar, Cozinha, Área de Serviço, Banheiro, Banheiro Empregada e Garagem Coberta para 1 Carro. Fone: 3632-2000 / 3633-6474. www.telesergio.com.br

7- Ficha 066: Venda Apartamento no Centro - Taubaté R\$ 280.000,00. Com 2 Dormitórios Sendo 1 Suíte, Sala de Estar, Cozinha, Área de Serviço, Banheiro e Garagem Coberta para 1 Carro. Fone: 3632-2000 / 3633-6474. www.telesergio.com.br

3- Ficha 051: Aluga-se Casa na Vila São Geraldo - Taubaté R\$ 1.050,00. Com 2 Dormitórios Sendo 1 Suíte, Sala de Estar, Cozinha, Área de Serviço, Banheiro e Garagem Coberta para 1 Carro. Fone: 3632-2000 / 3633-6474. www.telesergio.com.br

8- Ficha 106: Venda Apartamento no Sítio Santo Antonio - Taubaté R\$ 140.000,00. Com 2 Dormitórios, Sala de Estar, Cozinha, Banheiro e Espaço para 1 Carro. Fone: 3632-2000 / 3633-6474. www.telesergio.com.br

4- Ficha 058: Aluga-se Casa no Condomínio Primavera - Taubaté R\$ 2.000,00 + Cond. + IPTU. Com 3 Dormitórios Sendo 2 Suítes, Sala de Estar, Cozinha, Área de Serviço, Lavabo e Espaço para 2 Carros. Fone: 3632-2000 / 3633-6474. www.telesergio.com.br

13- Ficha 006: Venda Área na Baronesa - Taubaté R\$ 1.200.000,00. Com a Medida de 3.216 m². Fone: 3632-2000 / 3633-6474. www.telesergio.com.br

9- Ficha 109: Venda Apartamento no Jardim Paulista - Taubaté R\$ 185.000,00. Com 2 Dormitórios Sendo 1 Suíte, Sala 2 Ambientes, Cozinha, Banheiro e Garagem Coberta para 1 Carro. Fone: 3632-2000 / 3633-6474. www.telesergio.com.br

14- Ficha 014: Venda Área na Vila Nogueira - Taubaté R\$ 850.000,00. Com a Medida de 12,66 x 85,5 = 1.082,43 m². Fone: 3632-2000 / 3633-6474. www.telesergio.com.br

11- Ficha 114: Venda Apartamento na Granja Daniel - Taubaté R\$ 220.000,00. Com 2 Dormitórios Sendo 1 Suíte, Sala de Estar, Cozinha, Área de Serviço, Banheiro e Espaço para 1 Carro. Fone: 3632-2000 / 3633-6474. www.telesergio.com.br

17- Ficha 072: Venda Terreno na Fonte Imaculada - Taubaté R\$ 220.000,00. Com a Medida de 1.133 m². Fone: 3632-2000 / 3633-6474. www.telesergio.com.br

21- Ficha 224: Venda Casa no Três Marias - Taubaté R\$ 200.000,00. Com 3 Dormitórios, Sala de Estar, Cozinha, Área de Serviço, 2 Banheiros e Garagem Coberta para 1 Carro. Fone: 3632-2000 / 3633-6474. www.telesergio.com.br

Vende-se

VENDO SOBRADO - PARQUE FLAMBOYANT - Com 3 dorms, sendo 1 suíte, 2 WC, cozinha com gabinete, garagem coberta para 2 carros, 2 lavanderias, churrasqueira, quintal todo com piso anti-derapante. Documentação OK. A.C. 125 M2. Aceito financiamento pela Caixa. R\$230.000,00. Interessados tratar diretamente com proprietário pelos tels: (12) 3674-2285 / (12)99202-5902, falar com Ivair.

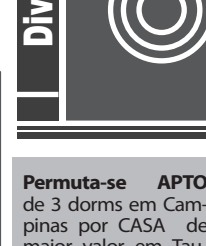
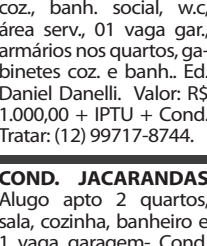
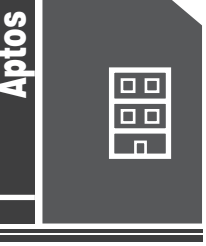
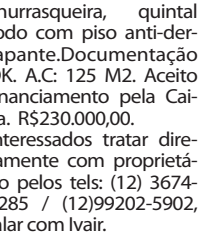
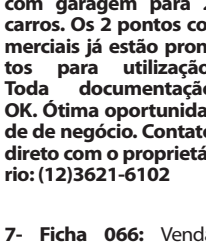
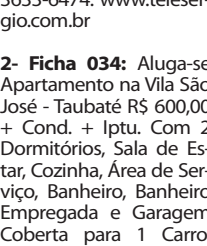

5- Ficha 051: Aluga-se Casa na Vila São Geraldo - Taubaté R\$ 1.050,00. Com 2 Dormitórios Sendo 1 Suíte, Sala de Estar, Cozinha, Área de Serviço, Banheiro e Garagem Coberta para 1 Carro. Fone: 3632-2000 / 3633-6474. www.telesergio.com.br

6- Ficha 051: Aluga-se Casa na Vila São Geraldo - Taubaté R\$ 1.050,00. Com 2 Dormitórios Sendo 1 Suíte, Sala de Estar, Cozinha, Área de Serviço, Banheiro e Garagem Coberta para 1 Carro. Fone: 3632-2000 / 3633-6474. www.telesergio.com.br

12- Ficha 117: Venda Apartamento na Estiva - Taubaté R\$ 150.000,00. Com 2 Dormitórios, Sala de Estar, Cozinha, Área de Serviço, Banheiro e Espaço para 1 Carro. Fone: 3632-2000 / 3633-6474. www.telesergio.com.br

18- Ficha 002: Venda Casa no Condomínio Teccoara - Taubaté R\$ 690.000,00. Com 3 Dormitórios Sendo 1 Suíte, Sala de Estar, Cozinha, Área de Serviço, Banheiro, Lavabo e Garagem Coberta para 2 Carros. Fone: 3632-2000 / 3633-6474. www.telesergio.com.br

23- Ficha 229: Venda Casa no Continental III - Taubaté R\$ 220.000,00. Com 2 Dormitórios, Sala de Estar, Cozinha Americana, Área de Serviço, Banheiro e Espaço para 2 Carros. Fone: 3632-2000 / 3633-6474. www.telesergio.com.br

22- Ficha 228: Venda Casa no Ana Rosa - Taubaté R\$ 235.000,00. Com 1 Dormitório, Sala de Estar, Cozinha, Área de Serviço e Banheiro. Fone: 3632-2000 / 3633-6474. www.telesergio.com.br

NOVO HORIZONTE (F. 4052) Casa R\$ 170.000,00 - 3 Dorm. S/1 Suíte, Bh, Lavabo Sala, Coz, Gar, área De Serv. Quintal (12) 3621-1965 (12) 3629-4194

APTO 3 dormitórios, 1 suíte, 2 vagas garagem cobertas, 6º andar, localizado Flamboyant. Infraestrutura comercial completa, próximo a bancos, supermercados, shopping, escolas, dá para fazer tudo a pé. Quitado com documentação OK, semi mobiliado, piscina infantil. Interessados entrar em contato pelo tel: (12) 98170-4605, falar com Marcio.

ALUGA-SE GALPÃO COMERCIAL Av. Faria Lima, nº1001, em Taubaté. Excelente localização - 280 m2, sendo 100 m2 mezanino copa peq, escritórios. 3 banheiros em baixo, 2 em cima. Porta elétrica, pé direito 7 m. Energia 110/220 volts monof. trif. Prédio novo, habite-se e Bombeiros ok. Aluguel R\$ 8.000,00 a negociar. Tel 12 3633.7400 e cel 12-999782.1843.

ESPLANADA INDEP. - LOTE - 250m², esquina, plano - R\$ 150 mil. Tel: 3621-3040.

6- Ficha 051: Aluga-se Casa na Vila São Geraldo - Taubaté R\$ 1.050,00. Com 2 Dormitórios Sendo 1 Suíte, Sala de Estar, Cozinha, Área de Serviço, Banheiro e Garagem Coberta para 1 Carro. Fone: 3632-2000 / 3633-6474. www.telesergio.com.br

7- Ficha 051: Aluga-se Casa na Vila São Geraldo - Taubaté R\$ 1.050,00. Com 2 Dormitórios Sendo 1 Suíte, Sala de Estar, Cozinha, Área de Serviço, Banheiro e Garagem Coberta para 1 Carro. Fone: 3632-2000 / 3633-6474. www.telesergio.com.br

19- Ficha 100: Venda Casa na Vila São Carlos - Taubaté R\$ 270.000,00. Com 2 Dormitórios, Sala de Estar, Cozinha, Área de Serviço, Banheiros, Quarto Externo e Garagem Coberta para 1 Carro. Fone: 3632-2000 / 3633-6474. www.telesergio.com.br

24- Ficha 230: Venda Casa no Condomínio Primavera - Taubaté R\$ 850.000,00. Com 3 Dormitórios Sendo 2 Suítes, Sala de Estar/Jantar, Cozinha, Área de Serviço, Lavabo, Quintal e Espaço para 2 Carros. Fone: 3632-2000 / 3633-6474. www.telesergio.com.br

CASA NOVO HORIZONTE - 2 quartos, sala, cozinha, banheiro, área de serviço, garagem coberta. R\$700,00 com IPTU incluso. Interessados tratar diretamente com proprietário pelo tel: (12) 99115-1710.

CENTRO - TREMEMBÉ Vendo Sobrado Com 3 dorms, sendo 1 suíte, 2 WC, garagem coberta para 2 carros. 110 M2 de área construída. R\$230.000,00. Interessados tratar diretamente com proprietário pelos tels: (12)97403-2504 / 3674-2285.

GURILÂNDIA Vendo Apto Residencial Cinderela, com 2 dorms + dependências, área útil: 54 M2, 1 vaga de garagem, reformado, vago, 1º andar, mobiliado. R\$ 160.000,00. Interessados tratar pelo tel / watz: (12) 99703-6979, falar com sr. Salvato.

VENDE-SE APTO com 2 Quartos, sacada, sala, cozinha, 1 banheiro, vaga na garagem. Localizado no Parque Paduan, próximo ao Orto e Rodoviária. Valor: R\$150.000,00. Aceita-se financiamento. Contato: Marco Antônio, Tels.: (12) 3632-4077, 99790-6431, 99146-6155

JARDIM MARACAI-BO Tremembé Vendo Terreno Com 250 M2, plano, com escritura. R\$ 32.000,00. Tratar pelo tel / watz: (12) 99703-6979, falar com sr. Salvato.

Permuta-se APTO de 3 dorms em Campinas por CASA de maior valor em Taubaté. Apto R\$ 200 mil, quitado. Excelente localização. 1 vaga d garagem. Pago diferença dinheiro. Tratar com sr. Marcos pelo tel: (19) 996695296.

7- Ficha 051: Aluga-se Casa na Vila São Geraldo - Taubaté R\$ 1.050,00. Com 2 Dormitórios Sendo 1 Suíte, Sala de Estar, Cozinha, Área de Serviço, Banheiro e Garagem Coberta para 1 Carro. Fone: 3632-2000 / 3633-6474. www.telesergio.com.br

8- Ficha 051: Aluga-se Casa na Vila São Geraldo - Taubaté R\$ 1.050,00. Com 2 Dormitórios Sendo 1 Suíte, Sala de Estar, Cozinha, Área de Serviço, Banheiro e Garagem Coberta para 1 Carro. Fone: 3632-2000 / 3633-6474. www.telesergio.com.br

20- Ficha 100: Venda Casa na Vila São Carlos - Taubaté R\$ 270.000,00. Com 2 Dormitórios, Sala de Estar, Cozinha, Área de Serviço, Banheiros, Quarto Externo e Garagem Coberta para 1 Carro. Fone: 3632-2000 / 3633-6474. www.telesergio.com.br

25- Ficha 230: Venda Casa no Condomínio Primavera - Taubaté R\$ 850.000,00. Com 3 Dormitórios Sendo 2 Suítes, Sala de Estar/Jantar, Cozinha, Área de Serviço, Lavabo, Quintal e Espaço para 2 Carros. Fone: 3632-2000 / 3633-6474. www.telesergio.com.br

CASA NOVO HORIZONTE - 2 quartos, sala, cozinha, banheiro, área de serviço, garagem coberta. R\$700,00 com IPTU incluso. Interessados tratar diretamente com proprietário pelo tel: (12) 99115-1710.

GUARATINGUETÁ - JARDIM BELA VISTA, com 2 dorms, sendo 1 suíte. Excelente localização. A.T. 250 M², A.C. 123,8 M², R\$300.000,00. Tratar diretamente com proprietário pelos tels: (12) 98123-9904 / 99604-8798.

BOSQUE DA SAUDE - APTO - 4º andar s/ elevador - R\$ 150 mil. Tel: 3621-3040.

GRANJA DANIEL - Apto Novo - 2 dorm.(s),suíte, sala c/ 2 ambientes, garagem. R\$ 170 mil. (12) 99798-7676

VENDO OU ALUGO LOJAS 15/6 - 55 M2, Vila Rejo Shopping Santo Antonio do Pinhal. Interessados entrar em contato pelo tel: (11)98201-6581.

Sítio 3 alqueires 7 Voltas, Bairro Pedra Grande, com 2 nascentes, posto, vizinhos, documentação OK. R\$220.000,00. Tratar com Salvato pelo tel: (12) 99703-6979 watz.

8- Ficha 051: Aluga-se Casa na Vila São Geraldo - Taubaté R\$ 1.050,00. Com 2 Dormitórios Sendo 1 Suíte, Sala de Estar, Cozinha, Área de Serviço, Banheiro e Garagem Coberta para 1 Carro. Fone: 3632-2000 / 3633-6474. www.telesergio.com.br

9- Ficha 051: Aluga-se Casa na Vila São Geraldo - Taubaté R\$ 1.050,00. Com 2 Dormitórios Sendo 1 Suíte, Sala de Estar, Cozinha, Área de Serviço, Banheiro e Garagem Coberta para 1 Carro. Fone: 3632-2000 / 3633-6474. www.telesergio.com.br

21- Ficha 100: Venda Casa na Vila São Carlos - Taubaté R\$ 270.000,00. Com 2 Dormitórios, Sala de Estar, Cozinha, Área de Serviço, Banheiros, Quarto Externo e Garagem Coberta para 1 Carro. Fone: 3632-2000 / 3633-6474. www.telesergio.com.br

26- Ficha 230: Venda Casa no Condomínio Primavera - Taubaté R\$ 850.000,00. Com 3 Dormitórios Sendo 2 Suítes, Sala de Estar/Jantar, Cozinha, Área de Serviço, Lavabo, Quintal e Espaço para 2 Carros. Fone: 3632-2000 / 3633-6474. www.telesergio.com.br

CASA NOVO HORIZONTE - 2 quartos, sala, cozinha, banheiro, área de serviço, garagem coberta. R\$700,00 com IPTU incluso. Interessados tratar diretamente com proprietário pelo tel: (12) 99115-1710.

RECIFE - PRAIA DE BOA VIAGEM Alugo apartamento para 3 pessoas (1 cama casal e 1 solteiro), geladeira, microondas, televisão, ventilador, mesa, na AVENIDA BOA VIAGEM, Nº 5212, PRAIA DE BOA VIAGEM R\$ 70,00 por pessoa / por dia. entrar em contato com proprietário pelos tels: (81) 99966-2327 / (81) 99731-5535.

VENDE-SE APTO com 2 Quartos, sacada, sala, cozinha, 1 banheiro, vaga na garagem. Localizado no Parque Paduan, próximo ao Orto e Rodoviária. Valor: R\$150.000,00. Aceita-se financiamento. Contato: Marco Antônio, Tels.: (12) 3632-4077, 99790-6431, 99146-6155

PASSA-SE PONTO COMERCIAL - ESPLANADA INDEPENDÊNCIA - Motivo: saúde. Recém reformado, pronto para trabalhar. Interessados entrar em contato pelo tel: (12) 99197-6252, falar com Eunice.

TERRENO JARDIM DE ALAH - Bairro Independência 12M X 25M, já com Projeto Aprovado com 207 M2 para construção, todo murado com grade construída. R\$170.000,00. Ótima localização, em frente ao canteiro de alta tensão. Interessados tratar diretamente com proprietário através dos tels: (12) 3632-6660 / (12) 99159-6756.

PORTAL DO VALE - LOTE - 300m², entrada de R\$ 45 mil + repasse, confira. Tel: 3621-3040

9- Ficha 051: Aluga-se Casa na Vila São Geraldo - Taubaté R\$ 1.050,00. Com 2 Dormitórios Sendo 1 Suíte, Sala de Estar, Cozinha, Área de Serviço, Banheiro e Garagem Coberta para 1 Carro. Fone: 3632-2000 / 3633-6474. www.telesergio.com.br

10- Ficha 051: Aluga-se Casa na Vila São Geraldo - Taubaté R\$ 1.050,00. Com 2 Dormitórios Sendo 1 Suíte, Sala de Estar, Cozinha, Área de Serviço, Banheiro e Garagem Coberta para 1 Carro. Fone: 3632-2000 / 3633-6474. www.telesergio.com.br

22- Ficha 100: Venda Casa na Vila São Carlos - Taubaté R\$ 270.000,00. Com 2 Dormitórios, Sala de Estar, Cozinha, Área de Serviço, Banheiros, Quarto Externo e Garagem Coberta para 1 Carro. Fone: 3632-2000 / 3633-6474. www.telesergio.com.br

27- Ficha 230: Venda Casa no Condomínio Primavera - Taubaté R\$ 850.000,00. Com 3 Dormitórios Sendo 2 Suítes, Sala de Estar/Jantar, Cozinha, Área de Serviço, Lavabo, Quintal e Espaço para 2 Carros. Fone: 3632-2000 / 3633-6474. www.telesergio.com.br

CASA NOVO HORIZONTE - 2 quartos, sala, cozinha, banheiro, área de serviço, garagem coberta. R\$700,00 com IPTU incluso. Interessados tratar diretamente com proprietário pelo tel: (12) 99115-1710.

RECIFE - PRAIA DE BOA VIAGEM Alugo apartamento para 3 pessoas (1 cama casal e 1 solteiro), geladeira, microondas, televisão, ventilador, mesa, na AVENIDA BOA VIAGEM, Nº 5212, PRAIA DE BOA VIAGEM R\$ 70,00 por pessoa / por dia. entrar em contato com proprietário pelos tels: (81) 99966-2327 / (81) 99731-5535.

VENDE-SE APTO com 2 Quartos, sacada, sala, cozinha, 1 banheiro, vaga na garagem. Localizado no Parque Paduan, próximo ao Orto e Rodoviária. Valor: R\$150.000,00. Aceita-se financiamento. Contato: Marco Antônio, Tels.: (12) 3632-4077, 99790-6431, 99146-6155

PASSA-SE PONTO COMERCIAL - ESPLANADA INDEPENDÊNCIA - Motivo: saúde. Recém reformado, pronto para trabalhar. Interessados entrar em contato pelo tel: (12) 99197-6252, falar com Eunice.

TERRENO JARDIM DE ALAH - Bairro Independência 12M X 25M, já com Projeto Aprovado com 207 M2 para construção, todo murado com grade construída. R\$170.000,00. Ótima localização, em frente ao canteiro de alta tensão. Interessados tratar diretamente com proprietário através dos tels: (12) 3632-6660 / (12) 99159-6756.

PORTAL DO VALE - LOTE - 300m², entrada de R\$ 45 mil + repasse, confira. Tel: 3621-3040

10- Ficha 051: Aluga-se Casa na Vila São Geraldo - Taubaté R\$ 1.050,00. Com 2 Dormitórios Sendo 1 Suíte, Sala de Estar, Cozinha, Área de Serviço, Banheiro e Garagem Coberta para 1 Carro. Fone: 3632-2000 / 3633-6474. www.telesergio.com.br

11- Ficha 051: Aluga-se Casa na Vila São Geraldo - Taubaté R\$ 1.050,00. Com 2 Dormitórios Sendo 1 Suíte, Sala de Estar, Cozinha, Área de Serviço, Banheiro e Garagem Coberta para 1 Carro. Fone: 3632-2000 / 3633-6474. www.telesergio.com.br

23- Ficha 100: Venda Casa na Vila São Carlos - Taubaté R\$ 270.000,00. Com 2 Dormitórios, Sala de Estar, Cozinha, Área de Serviço, Banheiros, Quarto Externo e Garagem Coberta para 1 Carro. Fone: 3632-2000 / 3633-6474. www.telesergio.com.br

28- Ficha 230: Venda Casa no Condomínio Primavera - Taubaté R\$ 850.000,00. Com 3 Dormitórios Sendo 2 Suítes, Sala de Estar/Jantar, Cozinha, Área de Serviço, Lavabo, Quintal e Espaço para 2 Carros. Fone: 3632-2000 / 3633-6474. www.telesergio.com.br

CASA NOVO HORIZONTE - 2 quartos, sala, cozinha, banheiro, área de serviço, garagem coberta. R\$700,00 com IPTU incluso. Interessados tratar diretamente com proprietário pelo tel: (12) 99115-1710.

RECIFE - PRAIA DE BOA VIAGEM Alugo apartamento para 3 pessoas (1 cama casal e 1 solteiro), geladeira, microondas, televisão, ventilador, mesa, na AVENIDA BOA VIAGEM, Nº 5212, PRAIA DE BOA VIAGEM R\$ 70,00 por pessoa / por dia. entrar em contato com proprietário pelos tels: (81) 99966-2327 / (81) 99731-5535.

VENDE-SE APTO com 2 Quartos, sacada, sala, cozinha, 1 banheiro, vaga na garagem. Localizado no Parque Paduan, próximo ao Orto e Rodoviária. Valor: R\$150.000,00. Aceita-se financiamento. Contato: Marco Antônio, Tels.: (12) 3632-4077, 99790-6431, 99146-6155

PASSA-SE PONTO COMERCIAL - ESPLANADA INDEPENDÊNCIA - Motivo: saúde. Recém reformado, pronto para trabalhar. Interessados entrar em contato pelo tel: (12) 99197-6252, falar com Eunice.

TERRENO JARDIM DE ALAH - Bairro Independência 12M X 25M, já com Projeto Aprovado com 207 M2 para construção, todo murado com grade construída. R\$170.000,00. Ótima localização, em frente ao canteiro de alta tensão. Interessados tratar diretamente com proprietário através dos tels: (12) 3632-6660 / (12) 99159-6756.

PORTAL DO VALE - LOTE - 300m², entrada de R\$ 45 mil + repasse, confira. Tel: 3621-3040

11- Ficha 051: Aluga-se Casa na Vila São Geraldo - Taubaté R\$ 1.050,00. Com 2 Dormitórios Sendo 1 Suíte, Sala de Estar, Cozinha, Área de Serviço, Banheiro e Garagem Coberta para 1 Carro. Fone: 3632-2000 / 3633-6474. www.telesergio.com.br

12- Ficha 051: Aluga-se Casa na Vila São Geraldo - Taubaté R\$ 1.050,00. Com 2 Dormitórios Sendo 1 Suíte, Sala de Estar, Cozinha, Área de Serviço, Banheiro e Garagem Coberta para 1 Carro. Fone: 3632-2000 / 3633-6474. www.telesergio.com.br

24- Ficha 100: Venda Casa na Vila São Carlos - Taubaté R\$ 270.000,00. Com 2 Dormitórios, Sala de Estar, Cozinha, Área de Serviço, Banheiros, Quarto Externo e Garagem Coberta para 1 Carro. Fone: 3632-2000 / 3633-6474. www.telesergio.com.br

29- Ficha 230: Venda Casa no Condomínio Primavera - Taubaté R\$ 850.000,00. Com 3 Dormitórios Sendo 2 Suítes, Sala de Estar/Jantar, Cozinha, Área de Serviço, Lavabo, Quintal e Espaço para 2 Carros. Fone: 3632-2000 / 3633-6474. www.telesergio.com.br

CASA NOVO HORIZONTE - 2 quartos, sala, cozinha, banheiro, área de serviço, garagem coberta. R\$700,00 com IPTU incluso. Interessados tratar diretamente com proprietário pelo tel: (12) 99115-1710.

RECIFE - PRAIA DE BOA VIAGEM Alugo apartamento para 3 pessoas (1 cama casal e 1 solteiro), geladeira, microondas, televisão, ventilador, mesa, na AVENIDA BOA VIAGEM, Nº 5212, PRAIA DE BOA VIAGEM R\$ 70,00 por pessoa / por dia. entrar em contato com proprietário pelos tels: (81) 99966-2327 / (81) 99731-5535.

VENDE-SE APTO com 2 Quartos, sacada, sala, cozinha, 1 banheiro, vaga na garagem. Localizado no Parque Paduan, próximo ao Orto e Rodoviária. Valor: R\$150.000,00. Aceita-se financiamento. Contato: Marco Antônio, Tels.: (12) 3632-4077, 99790-6431, 99146-6155

PASSA-SE PONTO COMERCIAL - ESPLANADA INDEPENDÊNCIA - Motivo: saúde. Recém reformado, pronto para trabalhar. Interessados entrar em contato pelo tel: (12) 99197-625

COMUNICADO DE DISTRATO SOCIAL

“Conforme o item I do artigo 1103 CC § 1º do artigo 1152 da Lei Federal 10.406/2002, a empresa TABA PROMOÇÕES E DIVERSÕES LTDA, situada a Rua Carneiro de Souza, 84 - Centro - Taubaté/SP - CNPJ. 61.868.048/0001-00, estará arquivando sua Adequação ao Novo Código Civil e Distrato Social, assinado em 10/08/2020 no Cartório da Cidade de Taubaté”.



PREFEITURA MUNICIPAL DE CUNHA SEÇÃO DE LICITAÇÕES

EXTRATO CONTRATO

TOMADA DE PREÇOS N 002/2020
 PROCESSO ADMINISTRATIVO MUNICIPAL N° 030/2020.
 CONTRATANTE: PREFEITURA MUNICIPAL DE CUNHA.
 CONTRATADO: TERWAN SOLUÇÕES EM ELETRICIDADE INDÚSTRIA E COMÉRCIO LTDA
 OBJETO: CONTRATAÇÃO DE EMPRESA PARA EXECUÇÃO DE SERVIÇOS DE INSTALAÇÃO DE ILUMINAÇÃO PÚBLICA EM VIAS DO MUNICÍPIO DE CUNHA, CONFORME AS ESPECIFICAÇÕES CONSTANTES DO EDITAL E SEUS ANEXOS
 VIGÊNCIA: 08/04/2020 A 03/04/2021
 DATA ASSINATURA: 08/04/2020.
 VALOR TOTAL: R\$ 113.975,43 (Centos e Treze Mil e Novecentos e Setenta e Três Reais e Quarenta e Cinco Centavos)

MUNICÍPIO DE LAGOINHA - SP - PODER LEGISLATIVO
 CAMARA MUNICIPAL DE LAGOINHA
 RELATÓRIO DA GESTÃO FISCAL
 DEMONSTRATIVO DA DESPESA COM PESSOAL
 ORÇAMENTOS FISCAL E DA SEGURIDADE SOCIAL
 SETEMBRO/2019 A AGOSTO/2020

DESPESAS COM PESSOAL		DESPESAS EXECUTADAS (Últimos 12 Meses)	
		LIQUIDADAS	INSCRITAS EM RESTOS A PAGAR NÃO PROCESSADOS
		(a)	(b)
DESPESA BRUTA COM PESSOAL (I)		500.029,24	0,00
Pessoal Ativo		500.029,24	0,00
Vencimentos, Vantagens e Outras Despesas Variáveis		398.106,52	0,00
Obrigações Patronais		101.922,72	0,00
Benefícios Previdenciários		0,00	0,00
Pessoal Inativo e Pensionista		0,00	0,00
Aposentadorias, Reserva e Reformas		0,00	0,00
Pensões		0,00	0,00
Outros Benefícios Previdenciários		0,00	0,00
Outras desp. de pessoal decor. contratos tercirari. ou contratação forma indireta (§ 1º do art. 18 da LRF)		0,00	0,00
DESPESAS NÃO COMPUTADAS (§ 1º do art. 19 da LRF) (II)		0,00	0,00
Indenizações por Demissão e Incentivos à Demissão Voluntária		0,00	0,00
Decorrentes de Decisão Judicial de período anterior ao da apuração		0,00	0,00
Despesas de Exercícios Anteriores de período anterior ao da apuração		0,00	0,00
Inativos e Pensionistas com Recursos Vinculados		0,00	0,00
DESPESA LÍQUIDA COM PESSOAL (III) = (I-II)		500.029,24	0,00
APURAÇÃO DO CUMPRIMENTO DO LIMITE LEGAL		VALOR	% SOBRE A RCL AJUSTADA
RECEITA CORRENTE LÍQUIDA - RCL (IV)		20.295.523,73	-
(-) Transferências obrigatórias da União relativas às emendas individuais (art. 166-A, § 1º, da CF) (V)		0,00	
(-) Transferências obrigatórias da União relativas às emendas de bancada (art. 166, § 16, da CF) (VI)		0,00	
RECEITA CORRENTE LÍQUIDA AJUSTADA PARA CÁLCULO DOS LIMITES DA DESPESA COM PESSOAL (VII) = (IV - V - VI)		20.295.523,73	
DESPESA TOTAL COM PESSOAL - DTP (VIII) = (III + III b)		500.029,24	2,46
LIMITE MÁXIMO (IX) (incisos I, II e III, art. 20 da LRF)		1.217.731,42	6,00
LIMITE PRUDENCIAL (X) = (0,95 x IX) (parágrafo único do art. 22 da LRF)		1.156.844,85	5,70
LIMITE DE ALERTA (XI) = (0,90 x IX) (inciso II do § 1º do art. 59 da LRF)		1.095.958,28	5,40

Lagoinha, 19/09/2020

Valmir José Ribeiro
 Presidente da Câmara 2019/2020

Otávio Luiz Carvalho de Souza
 Contador - CRC 1SP183068/O-6

Rodrigo Geraldo Gouveia
 Controle Interno

Prefeitura Municipal de Natividade da Serra

DEMONSTRATIVO DA RECEITA CORRENTE LÍQUIDA - RCL

(Artigo 2º, Inciso IV e § 3, inciso I da LC. 101/00)

ADMINISTRAÇÃO DIRETA, INDIRETA E FUNDACIONAL

4º BIMESTRE DE 2020

ESPECIFICAÇÃO	EVOLUÇÃO DA RECEITA REALIZADA NOS ÚLTIMOS DOZE MESES												TOTAL DOS 12 MESES
	Setembro	Outubro	Novembro	Dezembro	Janeiro	Fevereiro	Março	Abril	Maio	Junho	Julho	Agosto	
RECEITAS CORRENTES (I)	2.037.391,79	2.838.760,29	2.319.717,54	3.961.677,36	2.221.484,13	2.767.826,58	2.633.045,81	1.815.673,41	2.181.546,26	2.486.691,10	3.159.715,16	2.861.378,81	31.085.908,24
Receita Tributária	88.583,45	133.813,59	80.307,63	65.223,62	55.337,07	140.107,25	159.821,62	91.867,49	159.868,09	341.483,88	582.027,72	432.481,34	2.350.923,03
Receita de Contribuições	9.125,16	9.338,13	9.615,89	9.861,58	9.703,26	9.307,14	10.609,54	11.001,79	9.455,34	10.182,74	9.747,15	10.856,29	118.845,61
Receita Patrimonial	5.701,32	3.033,91	2.758,75	2.706,40	8.125,11	5.822,15	3.213,00	3.316,20	1.283,13	5.568,73	4.111,77	2.187,77	47.930,24
Receita de Serviços	-	-	-	-	-	-	-	-	-	-	-	-	-
Transferências Correntes	1.022.804,96	2.891.919,76	2.223.991,03	3.882.492,86	2.146.663,39	2.811.584,68	2.459.088,03	1.707.832,02	1.960.792,43	2.104.373,51	2.563.113,75	2.193.509,45	28.507.665,87
Outras Receitas Correntes	1.176,90	1.653,90	3.043,94	1.392,90	1.655,30	845,36	233,62	10.147,27	25.082,34	714,77	2.343,96	60.144,67	
(-) DEDUÇÕES (II)													
Transferências do FUNDEB	227.215,64	314.645,30	298.789,43	396.626,17	321.896,04	370.547,31	302.749,94	235.643,10	239.826,87	241.703,29	230.373,78	263.966,97	3.444.086,84
Emendas Parlamentares	-	-	-	-	-	-	-	-	-	-	-	-	-
Subtotal	227.215,64	314.645,30	298.789,43	396.626,17	321.896,04	370.547,31	302.749,94	235.643,10	239.826,87	241.703,29	230.373,78	263.966,97	3.444.086,84
RECEITA CORRENTE LÍQUIDA (I - II)	1.810.176,15	2.524.114,99	2.020.928,11	3.565.051,19	1.899.588,09	2.397.279,27	2.330.295,87	1.580.030,31	1.941.619,39	2.244.987,81	2.929.341,38	2.597.411,84	27.641.821,40

Prefeitura Municipal de Natividade da Serra

RESULTADOS NOMINAL E PRIMÁRIO

(Art. 53, inciso III da LC. 101/00)

ADMINISTRAÇÃO DIRETA, INDIRETA E FUNDACIONAL

4º BIMESTRE DE 2020

RESULTADO PRIMÁRIO

RECEITAS FISCAIS	Previsão Atualizada		Realização		Período Exercício Anterior
	Inicial	Até o Bimestre	No Bimestre	Até o Bimestre	
Receitas Correntes	27.148.600,00	27.148.600,00	5.326.753,22	17.720.553,96	17.445.932,31
Receitas de Capital	105.000,00	105.000,00	0,00	428.451,99	400.000,00
Subtotal:	27.253.600,00	27.253.600,00	5.326.753,22	18.149.005,95	17.845.932,31
(-) Deduções					
Receitas de Operações de Crédito	0,00	0,00	0,00	0,00	0,00
Rendas de aplicações Financeiras	62.300,00	44.280,58	994,85	6.999,30	21.942,30
Amortização de Empréstimos	0,00	0,00	0,00	0,00	0,00
Receitas de Alienação de Ativos	0,00	0,00	0,00	0,00	0,00
Subtotal	62.300,00	44.280,58	994,85	6.999,30	21.942,30
I - RECEITAS FISCAIS LÍQUIDAS	27.191.300,00	27.209.319,42	5.325.758,37	18.142.006,65	17.823.990,01
DESPESAS FISCAIS	Dotação Anual		Despesas Liquidadas		Período Exercício Anterior
	Inicial	Atualizada	No Bimestre	Até o Bimestre	
Despesas Correntes	26.117.900,00	27.286.758,43	3.514.401,96	14.089.208,34	16.587.139,77
(-) Juros e Encargos da Dívida	1.000,00	1.000,00	0,00	0,00	0,00
Subtotal	26.116.900,00	27.285.758,43	3.514.401,96	14.089.208,34	16.587.139,77
Despesas de Capital	698.600,00	2.373.350,00	285.480,81	610.144,18	806.074,67
(-) Deduções					
Amortização de Dívida	300.000,00	577.000,00	231.844,90	547.887,37	175.517,29
Concessão de Empréstimos	0,00	0,00	0,00	0,00	0,00
Aquisição de Título de Capital já Integralizado	0,00	0,00	0,00	0,00	0,00
Subtotal	398.600,00	1.796.350,00	53.635,91	62.256,81	630.557,38
II - RESERVA DE CONTINGÊNCIA	437.100,00	0,00	0,00	0,00	0,00
III - DESPESAS FISCAIS LÍQUIDAS	26.515.500,00	29.082.108,43	3.568.037,87	14.151.465,15	17.217.697,15
IV - RESULTADO PRIMÁRIO (I - III+II)	675.800,00	-1.872.789,01	1.757.720,50	3.990.541,50	606.292,86

Prefeitura Municipal de Natividade da Serra

RELATÓRIO RESUMIDO DA EXECUÇÃO ORÇAMENTÁRIA

(Artigo 52, Incisos I e II, alíneas "a" e "b", da LC. 101/00)

- BALANÇO ORÇAMENTÁRIO -

4º BIMESTRE DE 2020

RECEITAS	Previsão Inicial	Previsão Atualizada (a)	RECEITAS REALIZADAS				Saldo a Realizar (e - c)
			No Bimestre (b)	%(b/a)	Até o Bimestre (c)	%(c/a)	
Recostas Correntes (I)	27.148.600,00	27.148.600,00	5.326.753,22	19,62	17.720.553,96	65,27	9.428.046,04
Receitas Tributárias	1.368.000,00	1.368.000,00	1.034.509,06	75,62	1.982.994,46	144,96	-614.994,46
Impostos	1.155.000,00	1.155.000,00	1.030.123,00	89,19	1.942.256,46	168,16	-787.256,46
IPTU	344.000,00	344.000,00	10.562,14	3,07	41.709,67	12,12	302.290,33
ISSQN	372.000,00	372.000,00	897.913,67	241,37	1.600.394,69	430,21	-1.228.394,69
ITBI	165.000,00	165.000,00	79.937,08	48,45	126.152,48	76,46	38.847,52
IRRF	274.000,00	274.000,00	41.710,11	15,22	173.999,62	63,50	100.000,38
Taxas	213.000,00	213.000,00	4.386,06	2,06	40.738,00	19,13	172.262,00
Contribuições	140.000,00	140.000,00	20.603,44	14,72	81.003,25	57,86	58.996,75
Receita Patrimonial	112.500,00	112.500,00	6.299,54	5,60	33.729,86	29,98	78.770,14
Transferências Correntes	29.239.500,00	29.239.500,00	4.756.623,20	16,27	17.776.957,26	60,80	11.462.542,74
(-) Deduções da Receita	-3.887.400,00	-3.887.400,00	-494.340,75	12,72	-2.208.807,39	56,77	1.680.592,60
Outras Receitas Correntes	176.000,00	176.000,00	3.058,73	1,74	52.676,43	29,93	123.323,57
Recostas de Capital (II)	105.000,00	105.000,00	0,00	0,00	428.451,99	408,05	-323.451,99
Alienação de Bens	0,00	0,00	0,00	0,00	0,00	0,00	0,00
Transferências de Capital	105.000,00	105.000,00	0,00	0,00	428.451,99	408,05	-323.451,99
Outras Receitas de Capital	0,00	0,00	0,00	0,00	0,00	0,00	0,00
RECEITA TOTAL (III) = (I + II)	27.253.600,00	27.253.600,00	5.326.753,22	19,55	18.149.005,95	66,89	9.104.694,05

Prefeitura Municipal de Natividade da Serra

DEMONSTRATIVO DA EXECUÇÃO DAS DESPESAS POR FUNÇÃO/SUBFUNÇÃO

(Artigo 52, Inciso II, alínea "c", da LC. 101/00)

RELATÓRIO RESUMIDO DA EXECUÇÃO ORÇAMENTÁRIA

4º BIMESTRE DE 2020

Cód. Função	Cód. Subf.	DESPESAS Funções/Subfunções	Dotação Anual		Realizadas no Bimestre		Realizadas até o Bimestre		Saldo a Empenhar
			Inicial	Atualizada	Empenhado	Liquidado	Empenhado	Liquidado	
1	0	LEGISLATIVO	1.200.000,00	1.200.000,00	124.538,36	140.894,55	623.169,79	588.340,57	576.830,21
1	31	Ação Legislativa	1.200.000,00	1.200.000,00	124.538,36	140.894,55	623.169,79	588.340,57	576.830,21
4	0	ADMINISTRAÇÃO	5.207.500,00	5.776.112,06	883.702,43	951.664,94	3.901.538,50	3.489.365,16	1.874.573,56
61		Ação Judiciária	175.000,00	152.000,00	17.842,48	17.842,48	49.834,89	49.834,89	102.165,11
4	121	Planejamento e Orçamento	4.302.000,00	4.893.612,06	738.500,69	794.135,53	3.279.270,77	2.917.894,84	1.614.341,29
4	123	Administração Financeira	730.500,00	730.500,00	127.359,26	139.686,93	572.432,84	521.635,43	158.067,16
5	0	DEFESA NACIONAL	24.000,00	24.000,00	3.265,46	3.265,46	13.878,20	13.878,20	10.121,80
5	153	Defesa Terrestre	24.000,00	24.000,00	3.265,46	3.265,46	13.878,20	13.878,20	10.121,80
8	0	ASSISTÊNCIA SOCIAL	646.300,00	646.300,00	75.450,32	80.441,00	319.913,11	301.126,91	326.386,89
8	243	Assistência à Criança e ao Adolescente	100.000,00	100.000,00	14.244,05	15.191,59	60.809,04	58.743,38	39.190,96
8	244	Assistência Comunitária	546.300,00	546.300,00	61.206,27	65.249,41	259.104,07	242.383,53	287.195,93
10	0	SAÚDE	6.285.500,00	6.437.746,37	1.429.038,37	977.184,38	4.208.350,86	3.5	

Prefeitura Municipal de Natividade da Serra
DEMONSTRATIVO DOS RESTOS A PAGAR
(Artigo 53, inciso V, da LC. 101/00)

ADMINISTRAÇÃO DIRETA, INDIRETA E FUNDACIONAL

4º BIMESTRE DE 2020

PODER / ÓRGÃO	Saldo de Exercícios Anteriores			Movimentações até o Bimestre						Inscrição no Final do Exercício		Saldo até o Bimestre	
	Processados	Não Processados	Liquidação	Pagamentos		Cancelamentos		Processados	Não Processados	Processados	Não Processados	Processados	Não Processados
				Processados	Não Processados	Processados	Não Processados						
PODER EXECUTIVO	1.724.448,90	0,00	0,00	1.596.163,77	0,00	83.137,25	0,00	0,00	0,00	0,00	0,00	45.147,88	0,00
Prefeitura Municipal	1.724.448,90	0,00	0,00	1.596.163,77	0,00	83.137,25	0,00	0,00	0,00	0,00	0,00	45.147,88	0,00
01 Tesouro - 01.110 - Geral	999.025,24	0,00	0,00	954.872,03	0,00	0,00	0,00	0,00	0,00	0,00	0,00	44.153,21	0,00
01 Tesouro - 01.210 - Educação Infantil	58.981,78	0,00	0,00	58.981,78	0,00	0,00	0,00	0,00	0,00	0,00	0,00	0,00	0,00
01 Tesouro - 01.220 - Ensino Fundamental	69.722,66	0,00	0,00	68.727,99	0,00	0,00	0,00	0,00	0,00	0,00	0,00	994,67	0,00
01 Tesouro - 01.310 - Saúde	272.496,28	0,00	0,00	272.496,28	0,00	0,00	0,00	0,00	0,00	0,00	0,00	0,00	0,00
01 Tesouro - 01.510 - Assistência Social Geral	29.247,13	0,00	0,00	29.247,13	0,00	0,00	0,00	0,00	0,00	0,00	0,00	0,00	0,00
02 Estado - Transf. Convênios - Vinculados - 02.100 - Convênios	85.447,15	0,00	0,00	2.309,90	0,00	83.137,25	0,00	0,00	0,00	0,00	0,00	0,00	0,00
02 Estado - Transf. Convênios - Vinculados - 02.261 - Fundeb 60%	164.052,52	0,00	0,00	164.052,52	0,00	0,00	0,00	0,00	0,00	0,00	0,00	0,00	0,00
02 Estado - Transf. Convênios - Vinculados - 02.300 - Convênios Saúde	110,00	0,00	0,00	110,00	0,00	0,00	0,00	0,00	0,00	0,00	0,00	0,00	0,00
02 Estado - Transf. Convênios - Vinculados - 02.310 - Saúde	63,66	0,00	0,00	63,66	0,00	0,00	0,00	0,00	0,00	0,00	0,00	0,00	0,00
02 Estado - Transf. Convênios - Vinculados - 02.500 - Conv. Assistência Social	5.000,00	0,00	0,00	5.000,00	0,00	0,00	0,00	0,00	0,00	0,00	0,00	0,00	0,00
05 Federal - Transf. Convênios - Vinculados - 05.220 - Ensino Fundamental	17.524,07	0,00	0,00	17.524,07	0,00	0,00	0,00	0,00	0,00	0,00	0,00	0,00	0,00
05 Federal - Transf. Convênios - Vinculados - 05.301 - Saúde Atenção Básica	20.969,29	0,00	0,00	20.969,29	0,00	0,00	0,00	0,00	0,00	0,00	0,00	0,00	0,00
05 Federal - Transf. Convênios - Vinculados - 05.304 - Saúde Assistência Farmac	799,12	0,00	0,00	799,12	0,00	0,00	0,00	0,00	0,00	0,00	0,00	0,00	0,00
05 Federal - Transf. Convênios - Vinculados - 05.510 - Assistência Social Geral	1.010,00	0,00	0,00	1.010,00	0,00	0,00	0,00	0,00	0,00	0,00	0,00	0,00	0,00
TOTAL:	1.724.448,90	0,00	0,00	1.596.163,77	0,00	83.137,25	0,00	0,00	0,00	0,00	0,00	45.147,88	0,00

MARIA LOURDES DE OLIVEIRA CARVALHO
Prefeita Municipal

FABIANA APARECIDA LEMES GIL
Contadora

MARCOS MOUTELLA
Controle Interno

RG

Município da Estância Climática de Santo Antônio do Pinhal - SP

AVISO DE LICITAÇÃO
PROCESSO ADMINISTRATIVO Nº 200/2020 - PREGÃO (PRESENCIAL) Nº 036/2020

A comissão permanente de licitações da Prefeitura Municipal de Santo Antônio do Pinhal, Estado de São Paulo, comunica aos interessados que se encontra aberta a Licitação para REGISTRO DE PREÇOS PARA FUTURA E EVENTUAL AQUISIÇÃO DE ÓLEOS LUBRIFICANTES, GRAXA, FLUIDOS DE FREIO E RADIADOR A FIM DE ATENDER OS DIVERSOS SETORES DA MUNICIPALIDADE NA MANUTENÇÃO PREVENTIVA DE VEÍCULOS E EQUIPAMENTOS CONFORME AS ESPECIFICAÇÕES CONTANTES NO TERMO DE REFERÊNCIA E DEMAIS ANEXOS DO EDITAL

Forma de Julgamento: Menor Preço Por Item

Data da realização: 06/10/2020 às 09:00 horas no Paço Municipal.

O Edital completo poderá ser retirado gratuitamente na Prefeitura Municipal, em horário comercial, ou através do site oficial no endereço eletrônico: www.santoantoniodopinhal.sp.gov.br, ícone PORTAL DA TRANSPARENCIA/LICITAÇÕES/LICITAÇÕES EM ANDAMENTO. Maiores informações pelos telefones (12) 3666-1122 / 3666-1918.

CÂMARA MUNICIPAL DA ESTÂNCIA CLIMÁTICA DE SANTO ANTÔNIO DO PINHAL - SP.
PLENÁRIO VR. PEDRO PAULO DE LIMA

Rua Dep. Franco Monteiro, 23 - Centro - 12419-000 - Taubaté (12) 3666-1377 - Santo Antônio do Pinhal - SP
Site: www.ccmunsp.sp.gov.br e-mail: câmara.a.pinh@ccmunsp.sp.gov.br

EDITAL REALIZAÇÃO DE AUDIÊNCIA PÚBLICA
AUDIÊNCIA PÚBLICA PARA DEMONSTRAÇÃO E AVALIAÇÃO DO CUMPRIMENTO DAS METAS FISCAIS DO SEGUNDO QUADRIMESTRE DE 2020

Atendendo o que dispõe o Artigo 9º, § 4º, da Lei Complementar Federal 101/2000, com a finalidade de promover a Demonstração e Avaliação do Cumprimento das Metas Fiscais do Segundo Quadrimestre de 2020, a Câmara Municipal de Santo Antônio do Pinhal torna público que será realizada **AUDIÊNCIA PÚBLICA, no dia 29 DE SETEMBRO DE 2020, às 17h00** no prédio da Câmara Municipal, situada à Rua Franco Monteiro, 23, centro, convidando os interessados e a população do Município, Santo Antônio do Pinhal, 17 de setembro de 2020.

VR. PAULO APARECIDO DA LUZ - Presidente da Câmara Municipal

VRª BENEDITA DE FÁTIMA NASCIMENTO SILVA - Presidente da Comissão de Finanças e Orçamento

Prefeitura Municipal de Natividade da Serra
DEMONSTRATIVO DOS RESTOS A PAGAR
(Artigo 53, inciso V, da LC. 101/00)

ADMINISTRAÇÃO DIRETA, INDIRETA E FUNDACIONAL

4º BIMESTRE DE 2020

PODER / ÓRGÃO	Saldo de Exercícios Anteriores			Movimentações até o Bimestre						Inscrição no Final do Exercício		Saldo até o Bimestre	
	Processados	Não Processados	Liquidação	Pagamentos		Cancelamentos		Processados	Não Processados	Processados	Não Processados	Processados	Não Processados
				Processados	Não Processados	Processados	Não Processados						
PODER EXECUTIVO	1.724.448,90	0,00	0,00	1.596.163,77	0,00	83.137,25	0,00	0,00	0,00	0,00	0,00	45.147,88	0,00
Prefeitura Municipal	1.724.448,90	0,00	0,00	1.596.163,77	0,00	83.137,25	0,00	0,00	0,00	0,00	0,00	45.147,88	0,00
01 Tesouro - 01.110 - Geral	999.025,24	0,00	0,00	954.872,03	0,00	0,00	0,00	0,00	0,00	0,00	0,00	44.153,21	0,00
01 Tesouro - 01.210 - Educação Infantil	58.981,78	0,00	0,00	58.981,78	0,00	0,00	0,00	0,00	0,00	0,00	0,00	0,00	0,00
01 Tesouro - 01.220 - Ensino Fundamental	69.722,66	0,00	0,00	68.727,99	0,00	0,00	0,00	0,00	0,00	0,00	0,00	994,67	0,00
01 Tesouro - 01.310 - Saúde	272.496,28	0,00	0,00	272.496,28	0,00	0,00	0,00	0,00	0,00	0,00	0,00	0,00	0,00
01 Tesouro - 01.510 - Assistência Social Geral	29.247,13	0,00	0,00	29.247,13	0,00	0,00	0,00	0,00	0,00	0,00	0,00	0,00	0,00
02 Estado - Transf. Convênios - Vinculados - 02.100 - Convênios	85.447,15	0,00	0,00	2.309,90	0,00	83.137,25	0,00	0,00	0,00	0,00	0,00	0,00	0,00
02 Estado - Transf. Convênios - Vinculados - 02.261 - Fundeb 60%	164.052,52	0,00	0,00	164.052,52	0,00	0,00	0,00	0,00	0,00	0,00	0,00	0,00	0,00
02 Estado - Transf. Convênios - Vinculados - 02.300 - Convênios Saúde	110,00	0,00	0,00	110,00	0,00	0,00	0,00	0,00	0,00	0,00	0,00	0,00	0,00
02 Estado - Transf. Convênios - Vinculados - 02.310 - Saúde	63,66	0,00	0,00	63,66	0,00	0,00	0,00	0,00	0,00	0,00	0,00	0,00	0,00
02 Estado - Transf. Convênios - Vinculados - 02.500 - Conv. Assistência Social	5.000,00	0,00	0,00	5.000,00	0,00	0,00	0,00	0,00	0,00	0,00	0,00	0,00	0,00
05 Federal - Transf. Convênios - Vinculados - 05.220 - Ensino Fundamental	17.524,07	0,00	0,00	17.524,07	0,00	0,00	0,00	0,00	0,00	0,00	0,00	0,00	0,00
05 Federal - Transf. Convênios - Vinculados - 05.301 - Saúde Atenção Básica	20.969,29	0,00	0,00	20.969,29	0,00	0,00	0,00	0,00	0,00	0,00	0,00	0,00	0,00
05 Federal - Transf. Convênios - Vinculados - 05.304 - Saúde Assistência Farmac	799,12	0,00	0,00	799,12	0,00	0,00	0,00	0,00	0,00	0,00	0,00	0,00	0,00
05 Federal - Transf. Convênios - Vinculados - 05.510 - Assistência Social Geral	1.010,00	0,00	0,00	1.010,00	0,00	0,00	0,00	0,00	0,00	0,00	0,00	0,00	0,00
TOTAL:	1.724.448,90	0,00	0,00	1.596.163,77	0,00	83.137,25	0,00	0,00	0,00	0,00	0,00	45.147,88	0,00

MARIA LOURDES DE OLIVEIRA CARVALHO
Prefeita Municipal

FABIANA APARECIDA LEMES GIL
Contadora

MARCOS MOUTELLA
Controle Interno

RG

PREFEITURA MUNICIPAL DE JAMBEIRO
R. CEL. JOÃO FRANCO DE CAMARGO, 80 - CEP 12.270-000 - JAMBEIRO - SP
TEL: (012) 3978-2600 FAX: 3978-2604 administração@jambeyro.sp.gov.br

EXTRATO DE HOMOLOGAÇÃO - PREGÃO Nº 039/2020 - No dia 18 de setembro de 2020, depois de constatada a regularidade dos atos procedimentais, a autoridade competente, Sr. Carlos Alberto de Souza, Prefeito Municipal de Jambeyro/SP, Resolve HOMOLOGAR a Adjudicação proferida pelo pregoeiro referente aos itens do pregão em epígrafe, qual seja: CONTRATAÇÃO DE EMPRESA VISANDO AQUISIÇÃO DE EQUIPAMENTOS PARA ACADEMIA DE GINÁSTICA, à empresa: JULIO CESAR GASPARINI EIRELI ME, no valor de R\$ 56.497,00. Fica a empresa convocada a assinar o Contrato no prazo de 05 dias a partir desta publicação.

Prefeitura Municipal de Natividade da Serra
DEMONSTRATIVO DAS RECEITAS E DESPESAS COM MANUTENÇÃO E DESENVOLVIMENTO DO ENSINO - MDE
RELATÓRIO RESUMIDO DA EXECUÇÃO ORÇAMENTÁRIA

4º BIMESTRE DE 2020

DEMONSTRATIVO DO FUNDEB

RECEITAS DO FUNDEB		RETENÇÕES AO FUNDEB	
Recargas do FUNDEB	2.104.918,27	Valor Retido até o Trimestre	2.206.807,30
Rendimentos de Aplicações Financeiras	243,18		
TOTAL	2.105.161,45	TOTAL	2.206.807,30

APLICAÇÕES MÍNIMAS OBRIGATORIAS		DIFERENÇA ENTRE O RECEBIDO E O RETIDO	
Total	2.105.161,45	Perda (+) / Ganho (-)	101.889,03
Magistério (60% do Total)	1.263.096,87		

DESPESAS COM FUNDEB

DESPESAS REALIZADAS COM O FUNDEB	EMPENHADA	LIQUIDADAS	PAGA
Despesas com Valorização do Magistério - 60%	1.882.300,25	1.882.300,25	1.826.579,57
PERCENTUAL APLICADO - 60%	89,41%	89,41%	86,77%
Outras Despesas do Fundeb - 40%	126.942,67	126.942,67	118.827,16
PERCENTUAL APLICADO 40%	6,03%	6,03%	5,64%
TOTAL DAS DESPESAS DO FUNDEB	2.009.242,92	2.009.242,92	1.945.406,73
VALORES APLICADOS - MAIOR/MENOR - 60%	619.203,38	619.203,38	561.482,70

MOVIMENTAÇÃO DE RECURSOS DO FUNDEB

ACRÉSCIMOS		DECRÉSCIMOS	
Saldo Anterior	-	Despesas com o Magistério	1.945.406,73
Recargas Arrecadadas até o Trimestre	2.105.161,45	Despesas com Outras Despesas	-
SOMA	2.105.161,45	SOMA	1.945.406,73

Resultado Apurado 159.754,72

SALDO FINANCEIRO EM CONTA CORRENTE Banco do Brasil - Fundeb - contas BB 8.937-0 - Sicredi 17.631-2 260.204,02

DIFERENÇA APURADA NO PERÍODO 100.449,30

DEMONSTRATIVO DO ENSINO GERAL
RECEITAS DE IMPOSTOS E TRANSFERÊNCIAS (25%)

RECEITAS	Arrecadação	25%
Recargas Municipais	1.942.256,46	485.564,12
Transferências da União	5.999.220,28	1.399.805,07
Transferências do Estado	5.792.781,45	1.448.195,36
SOMA - RECEITAS TRIBUTÁVEIS EM 25%	13.334.258,19	3.333.664,55

RECEITAS E DESPESAS 100%

Receitas Vinculadas	Saldo Anterior	Receitas + Aplicação	Pagamentos	Saldo a Seguir
Construção Escola Figueira de Toledo Bº Centro	1.006,31	4,56	-	1.010,87
Construção Escola Vargem Grande	4.408,44	19,97	-	4.428,41
Convênio Transporte de Alunos - Estado	675,46	272.818,36	273.302,99	190,83
QIESE Transporte de Alunos	226.954,22	343.898,36	175.699,46	395.153,12
PNATE - Transporte de Alunos	216,80	0,98	-	217,78
Recargas PDDE	9.450,42	42,82	-	9.493,24
Recargas EJA	287,30	-	-	287,30
Recarga de Convênios - Aquisição Ônibus Escolar FNDE	-	-	-	-
Convênio Equipamento Mobiliário para Educação	104.072,19	471,48	-	104.543,67
Convênio Infraestrutura Mobiliária 2016 - Educação	-	-	-	-
Aplicação Financeira 25% - Decenal	4.760,89	6.005,52	10.211,41	555,00
TOTAL	351.832,03	623.262,06	459.213,86	616.880,22

DESPESAS ORÇAMENTÁRIAS

Despesas Realizadas no Trimestre	Empenhada	Liquidada	Paga
361 - Ensino Fundamental	1.924.992,39	1.041.717,76	1.031.982,84
362 - Ensino Infantil	275.340,06	275.340,06	275.340,06
367 - Ensino Especial	18.163,26	18.163,26	18.163,26
306 - Alimentação e Nutrição - Pessoal Merenda	82.634,22	82.634,22	80.394,43
TOTAL	2.301.129,93	1.417.855,30	1.405.880,59

MENOS - Despesas Realizadas com Recursos 100%	(+) DESPESAS REALIZADAS COM RECURSOS PRÓPRIOS	(+)-DESPESA DO FUNDEB ELEGÍVEL COMO DESPESA	(+)- VALOR RETIDO DO FUNDEB (PERDA/GANHO)	TOTAL APLICADO NO ENSINO (25%)
940.318,77	1.013.167,35	2.009.242,92	101.889,03	3.114.564,38
338.611,97	1.067.288,62	1.945.406,73	101.889,03	3.114.564,38
TOTAL APLICADO NO ENSINO (25%)	3.471.943,11	3.124.299,30	3.114.564,38	3.114.564,38

PERCENTUAIS APLICADOS NO ENSINO 26,04%, 23,43%, 23,36%

MARIA LOURDES DE OLIVEIRA CARVALHO
Prefeita Municipal

FABIANA APARECIDA LEMES GIL
Contadora

MARCOS MOUTELLA
Controle Interno

RG

Prefeitura Municipal de Natividade da Serra
RELATÓRIO DE GESTÃO FISCAL
(Artigos 54 e 55 da LC 101/00)

PODER EXECUTIVO MUNICIPAL
2º QUADRIMESTRE DE 2020

I - COMPARATIVOS:

Receita Corrente Líquida	EXERCÍCIO ANTERIOR		2º QUADRIMESTRE DE 2020	
	R\$	%	R\$	%
<				



Prefeitura Municipal de Natividade da Serra
- ESTADO DE SÃO PAULO -

EDITAL DE AUDIÊNCIA PÚBLICA
CUMPRIMENTO DAS METAS FISCAIS
2º QUADRIMESTRE DE 2020

A Prefeitura Municipal de Natividade da Serra, em atendimento ao disposto no § 4º, do Artigo 9º, da Lei Federal nº 101/2000, de 04 de maio de 2000, torna público a realização da Audiência Pública para apresentação à Comissão de Finanças da Câmara Municipal, da avaliação do cumprimento das Metas Fiscais do Município, relativas ao Segundo Quadrimestre de 2020, que ocorrerá no dia 29 de setembro de 2020, com início às 14:00 horas, no plenário da Câmara Municipal de Natividade da Serra, situada à Rua dos Fernandes, nº 251 – Centro, convidando os interessados e a população do Município.

Considerando as medidas de combate ao COVID-19, o evento respeitará as orientações recomendadas pela Secretaria de Saúde com o distanciamento entre os participantes presentes e com as normas de higienização necessárias, além da utilização obrigatória de máscaras.

Os interessados que não puderem comparecer ao evento, poderão acessar o estudo contendo os resultados das Metas Fiscais disponibilizados previamente nos seguintes sites oficiais: natividadedaserra.sp.gov.br ou camaranatividade.sp.gov.br – onde os interessados poderão, durante o horário da audiência, solicitar explicações a respeito dos resultados apresentados nos portais da Prefeitura Municipal ou da Câmara Municipal de Natividade da Serra por intermédio do “e-Sic – Sistema Eletrônico do Serviço de Informação ao Cidadão” ou pelo “Fale Conosco”.

Natividade da Serra, 21 de setembro de 2020.

MARIA LOURDES DE OLIVEIRA CARVALHO - Prefeita Municipal



Prefeitura Municipal de Natividade da Serra
- ESTADO DE SÃO PAULO -

EDITAL DE AUDIÊNCIA PÚBLICA
SERVIÇOS DE SAÚDE
2º QUADRIMESTRE DE 2020

A Prefeitura Municipal de Natividade da Serra, em atendimento ao disposto no Artigo 36 da Lei Complementar nº 141, de 13 de janeiro de 2012, torna público a realização da AUDIÊNCIA PÚBLICA, visando proporcionar a transparência necessária dos montantes e fontes de recursos aplicados no período, bem como a oferta e serviços de saúde prestados pelo Município à população, relativas ao Segundo Quadrimestre de 2020, que ocorrerá no dia 29 de setembro de 2020, à partir das 15:00 horas, no plenário da Câmara Municipal de Natividade da Serra, situada à Rua dos Fernandes, nº 251 – Centro, convidando os interessados e a população do Município.

Considerando as medidas de combate ao COVID-19, o evento respeitará as orientações recomendadas pela Secretaria de Saúde com o distanciamento entre os participantes presentes e com as normas de higienização necessárias, além da utilização obrigatória de máscaras.

Os interessados que não puderem comparecer ao evento, poderão acessar a “Ata de Audiência Pública da Saúde” contendo as principais informações sobre os montantes e fontes de recursos aplicados no período, bem como a oferta e serviços de saúde, disponibilizados previamente nos seguintes sites oficiais: natividadedaserra.sp.gov.br ou camaranatividade.sp.gov.br – onde os interessados poderão, durante o horário da audiência, solicitar explicações a respeito dos resultados apresentados nos portais da Prefeitura Municipal ou da Câmara Municipal de Natividade da Serra por intermédio do “e-Sic – Sistema Eletrônico do Serviço de Informação ao Cidadão” ou pelo “Fale Conosco”.

Natividade da Serra, 21 de setembro de 2020.

MARIA LOURDES DE OLIVEIRA CARVALHO - Prefeita Municipal
LINCERO APARECIDO - Presidente do COMUS



Prefeitura Municipal de Natividade da Serra
- ESTADO DE SÃO PAULO -

EDITAL DE AUDIÊNCIA PÚBLICA
CUMPRIMENTO DAS METAS FISCAIS
2º QUADRIMESTRE DE 2020

A Prefeitura Municipal de Natividade da Serra, em atendimento ao disposto no § 4º, do Artigo 9º, da Lei Federal nº 101/2000, de 04 de maio de 2000, torna público a realização da Audiência Pública para apresentação à Comissão de Finanças da Câmara Municipal, da avaliação do cumprimento das Metas Fiscais do Município, relativas ao Segundo Quadrimestre de 2020, que ocorrerá no dia 29 de setembro de 2020, com início às 14:00 horas, no plenário da Câmara Municipal de Natividade da Serra, situada à Rua dos Fernandes, nº 251 – Centro, convidando os interessados e a população do Município.

Considerando as medidas de combate ao COVID-19, o evento respeitará as orientações recomendadas pela Secretaria de Saúde com o distanciamento entre os participantes presentes e com as normas de higienização necessárias, além da utilização obrigatória de máscaras.

Os interessados que não puderem comparecer ao evento, poderão acessar o estudo contendo os resultados das Metas Fiscais disponibilizados previamente nos seguintes sites oficiais: natividadedaserra.sp.gov.br ou camaranatividade.sp.gov.br – onde os interessados poderão, durante o horário da audiência, solicitar explicações a respeito dos resultados apresentados nos portais da Prefeitura Municipal ou da Câmara Municipal de Natividade da Serra por intermédio do “e-Sic – Sistema Eletrônico do Serviço de Informação ao Cidadão” ou pelo “Fale Conosco”.

Natividade da Serra, 21 de setembro de 2020.

MARIA LOURDES DE OLIVEIRA CARVALHO - Prefeita Municipal



Prefeitura Municipal de Natividade da Serra
- ESTADO DE SÃO PAULO -

EDITAL DE AUDIÊNCIA PÚBLICA
SERVIÇOS DE SAÚDE
2º QUADRIMESTRE DE 2020

A Prefeitura Municipal de Natividade da Serra, em atendimento ao disposto no Artigo 36 da Lei Complementar nº 141, de 13 de janeiro de 2012, torna público a realização da AUDIÊNCIA PÚBLICA, visando proporcionar a transparência necessária dos montantes e fontes de recursos aplicados no período, bem como a oferta e serviços de saúde prestados pelo Município à população, relativas ao Segundo Quadrimestre de 2020, que ocorrerá no dia 29 de setembro de 2020, à partir das 15:00 horas, no plenário da Câmara Municipal de Natividade da Serra, situada à Rua dos Fernandes, nº 251 – Centro, convidando os interessados e a população do Município.

Considerando as medidas de combate ao COVID-19, o evento respeitará as orientações recomendadas pela Secretaria de Saúde com o distanciamento entre os participantes presentes e com as normas de higienização necessárias, além da utilização obrigatória de máscaras.

Os interessados que não puderem comparecer ao evento, poderão acessar a “Ata de Audiência Pública da Saúde” contendo as principais informações sobre os montantes e fontes de recursos aplicados no período, bem como a oferta e serviços de saúde, disponibilizados previamente nos seguintes sites oficiais: natividadedaserra.sp.gov.br ou camaranatividade.sp.gov.br – onde os interessados poderão, durante o horário da audiência, solicitar explicações a respeito dos resultados apresentados nos portais da Prefeitura Municipal ou da Câmara Municipal de Natividade da Serra por intermédio do “e-Sic – Sistema Eletrônico do Serviço de Informação ao Cidadão” ou pelo “Fale Conosco”.

Natividade da Serra, 21 de setembro de 2020.

MARIA LOURDES DE OLIVEIRA CARVALHO - Prefeita Municipal
LINCERO APARECIDO - Presidente do COMUS

PREFEITURA MUNICIPAL DE SANTO ANTÔNIO DO PINHAL/ SP
CONCURSO PÚBLICO - EDITAL Nº 01/2020

EDITAL DE INSCRIÇÕES HOMOLOGADAS APÓS RECURSOS

A Prefeitura Municipal de Santo Antônio do Pinhal por meio da Aplicativa Serviços de Apoio, Gestão e Administração EIRELI - EPP após o prazo recursal, torna público o total de candidatos inscritos no Concurso Público nº 01/2020, bem como a relação de inscrições homologadas, conforme segue:

EMPREGO	INSCRITOS
AUXILIAR ODONTOLÓGICO	01
CONTROLADOR DE PATRIMÔNIO	38
DENTISTA CIR/TR BUCOMAXILO	12
MÉDICO PLANTONISTA 24 HORAS	07
TOTAL	58

RELAÇÃO DE INSCRIÇÕES HOMOLOGADAS

NOME DO CANDIDATO	RG	INSC	EMPREGO
ADRIANA DA CUNHA ROLA	28084837	1038	DENTISTA CIR/TR BUCOMAXILO
ALAN ALVES BRITO CONCEIÇÃO	245581091	1088	CONTROLADOR DE PATRIMÔNIO
ALESSANDRA APARECIDA DE ANDRADE	44784538	1050	CONTROLADOR DE PATRIMÔNIO
ANA JULIA TEIXEIRA RODRIGUES	543801287	1031	CONTROLADOR DE PATRIMÔNIO
ANE CAROLINE DE OLIVEIRA CAMPOS	299953135	1086	CONTROLADOR DE PATRIMÔNIO
ANGELICA TRINDADE MOREIRA GONÇALVES	483204298	1012	CONTROLADOR DE PATRIMÔNIO
ANTONIO CARLOS CAETANO	169706126	1058	CONTROLADOR DE PATRIMÔNIO
APARECIDA RAQUEL BONFIM VILELA DE OLIVEIRA	449130095	1033	CONTROLADOR DE PATRIMÔNIO
BRUNA HELENA MONTEIRO	471184666	1006	CONTROLADOR DE PATRIMÔNIO
CAETANO AIOLEFI DE LIMA OLIVEIRA	297873696	1078	CONTROLADOR DE PATRIMÔNIO
CAMILA MIDIA CASTRO	12737662	1079	CONTROLADOR DE PATRIMÔNIO
CARLOS AUGUSTO OLIVEIRA CARDOZO	0754938700	1073	MÉDICO PLANTONISTA 24 HORAS
CLAUDIO GOMES MONTEIRO	280127522	1068	CONTROLADOR DE PATRIMÔNIO
CRISTIANE APARECIDA ROSSA	385854134	1025	CONTROLADOR DE PATRIMÔNIO
DANILO BRAMBILLA MACHADO	487982897	1010	CONTROLADOR DE PATRIMÔNIO
EDGAR ANTONIO NEVES DE CASTRO	435168897	1009	DENTISTA CIR/TR BUCOMAXILO
ELOISA NEVES DE SOUZA	15416477	1072	CONTROLADOR DE PATRIMÔNIO
ERIK DUARTE COSTA	44671852	1028	CONTROLADOR DE PATRIMÔNIO
EVANDRO VALVERDE	19144722	1051	CONTROLADOR DE PATRIMÔNIO
FELIPE ROBERTO GONÇALVES	42744326	1018	DENTISTA CIR/TR BUCOMAXILO
FERNANDO HENRIQUE BONANI DA SILVA	412429287	1004	CONTROLADOR DE PATRIMÔNIO
GIL MOZENA RODRIGUES TEIXEIRA	15802510	1071	CONTROLADOR DE PATRIMÔNIO
GILBERTO COSTA JÚNIOR	3614997636	1024	MÉDICO PLANTONISTA 24 HORAS
GUSTAVO ANGELO DE OLIVEIRA RIBEIRO	39662948	1042	CONTROLADOR DE PATRIMÔNIO
GUSTAVO HANGUÊ KATAYAMA MOREIRA	54575070	1015	CONTROLADOR DE PATRIMÔNIO
ISLAINE CRISTINA PEREIRA	339010912	1039	CONTROLADOR DE PATRIMÔNIO
JESSICA CASCARDO DE SOUZA DA SILVA	495272759	1037	CONTROLADOR DE PATRIMÔNIO
JESSICA MARIA DOS SANTOS	476421986	1063	CONTROLADOR DE PATRIMÔNIO
JOÃO KLEBER SILVA DA COSTA	415468875	1080	DENTISTA CIR/TR BUCOMAXILO
LARISSA APARECIDA PEDROSSO	53558619X	1049	MÉDICO PLANTONISTA 24 HORAS
LARISSA SILVA ANTUNES DE CARVALHO	1362565385	1087	MÉDICO PLANTONISTA 24 HORAS
LUCIANA APARECIDA ALVES	486778988	1056	CONTROLADOR DE PATRIMÔNIO
LUIS CLAUDIO DOS SANTOS	363704449	1017	CONTROLADOR DE PATRIMÔNIO
LUIZ BERTOLINI NETTO	410833405	1047	CONTROLADOR DE PATRIMÔNIO
LUIZ FERNANDO DA SILVA	46994060	1070	CONTROLADOR DE PATRIMÔNIO
MARCELO GUSTAVO DA SILVA	46188460	1036	CONTROLADOR DE PATRIMÔNIO
MARCO AURELIO LOBATO	433531927	1020	CONTROLADOR DE PATRIMÔNIO
MARCOS JOSÉ BARBONI MARINGOLI	159262501	1023	DENTISTA CIR/TR BUCOMAXILO
MARIANA JACQUELINE MONTEIRO DA SILVA	379538726	1083	CONTROLADOR DE PATRIMÔNIO

PREFEITURA MUNICIPAL DE SANTO ANTÔNIO DO PINHAL/ SP
CONCURSO PÚBLICO - EDITAL Nº 01/2020

NOME DO CANDIDATO	RG	INSC	EMPREGO
MARINA KAMIMURA	443994626	1089	MÉDICO PLANTONISTA 24 HORAS
MARINA MINARI	322294095	1075	MÉDICO PLANTONISTA 24 HORAS
MÔNICA DANIELLI BLANCO	302896532	1011	CONTROLADOR DE PATRIMÔNIO
NATHALIA GAIA DA SILVA	493054923	1059	DENTISTA CIR/TR BUCOMAXILO
PATRICIA CRISTINA DAS CHAGAS SANTOS	331964739	1016	CONTROLADOR DE PATRIMÔNIO
PEDRO HENRIQUE SANTOS LUZIA	20585284	1065	CONTROLADOR DE PATRIMÔNIO
PRISCILA NEVES DE CASTRO	435168875	1008	DENTISTA CIR/TR BUCOMAXILO
RAQUEL MONTEIRO PORTO	281936936	1026	CONTROLADOR DE PATRIMÔNIO
REBECA SEABRA DE OLIVEIRA	371583068	1030	CONTROLADOR DE PATRIMÔNIO
RENAN BASQUI GARIGLIO	48025266	1076	CONTROLADOR DE PATRIMÔNIO
RENATA CRISTINA CAVALHEIRO CHAVES SAIZAKI	165067974	1048	DENTISTA CIR/TR BUCOMAXILO
ROBERT NASCIMENTO PASCOAL	439218962	1082	MÉDICO PLANTONISTA 24 HORAS
RODOLFO DONIZETTI CURSINO	337829366	1069	CONTROLADOR DE PATRIMÔNIO
SILMARIA CAETANO	193120355	1045	DENTISTA CIR/TR BUCOMAXILO
STEPHANIE FERNANDA RIBEIRO SOARES	509279685	1084	CONTROLADOR DE PATRIMÔNIO
THAMIRIS ANDRIELE MASELI PINTO	520991434	1002	AUXILIAR ODONTOLÓGICO
THAYZA CRO ALFARO RODRIGUES	440037074	1083	DENTISTA CIR/TR BUCOMAXILO
THIAGO DA FONSECA DE SOUZA	5055410	1019	DENTISTA CIR/TR BUCOMAXILO
VINICIUS LUIZ RODRIGUES PODADERA	43450954	1013	DENTISTA CIR/TR BUCOMAXILO

NÃO HOUVE INSCRIÇÃO COMO PESSOA COM DEFICIÊNCIA OU SOLICITAÇÃO DE CONDIÇÃO ESPECIAL.

Santo Antônio do Pinhal, 18 de setembro de 2020.

CLODOMIRO CORREIA DE TOLEDO JÚNIOR
Prefeito Municipal de Santo Antônio do Pinhal / SP

SINDICATO DOS TRABALHADORES NAS INDÚSTRIAS DA CONSTRUÇÃO E DO MOBILIÁRIO
DE TAUBATÉ; BASE TERRITORIAL : TAUBATÉ, TREMEMBÉ, CAÇAPAVA, PINDABA-SÉDE
PRÓPRIA: RUA CEL. JOÃO AFONSO N. 294 – CENTRO – TAUBATÉ – SP
FONES (12) 3632-3744 / 3622-5152 – Email-sindicon.secretaria@hotmail.com

EDITAL DE CONVOCAÇÃO DE ASSEMBLÉIA GERAL EXTRAORDINÁRIA

Pelo presente edital, o Sr. Marco Antonio Ferreira, Presidente do Sindicato dos Trabalhadores nas Indústrias da Construção e do Mobiliário de Taubaté/SP, CNPJ Nº 72.306913/0001-41, com sede na Rua Coronel João Afonso, 294, Bairro Centro, Município de Taubaté/SP. CEP 12.080-360, com base territorial nos municípios de Taubaté, Caçapava, Tremembé e Pindamonhangaba, convoca todos os trabalhadores, para participarem da **ASSEMBLÉIA GERAL EXTRAORDINÁRIA**, a se realizar no dia 28 de setembro de 2020 às 16:00 horas, no Sindicato dos Trabalhadores nas Indústrias da Construção e do Mobiliário de Taubaté/SP, sito a Rua Coronel João Afonso, 294, Bairro Centro, Município de Taubaté/SP. CEP 12.080-360, em primeira convocação, para deliberar sobre a seguinte ordem do dia; 1 – Aprovação da Deliberação n. 001/2020 que trata da prorrogação do mandato da diretoria e adiamento da Eleição Sindical 2020 pelo prazo de 120 dias. Se na hora aprazada não houver “quorum”, a Assembleia realizar-se-á em segunda convocação às 17:00 horas, no mesmo dia e local, com os trabalhadores presentes, cujas deliberações, constantes da ordem do dia, terão plena validade para todos os integrantes da categoria. Taubaté, 22 de setembro de 2020. Marco Antonio Ferreira - Presidente.

PREFEITURA MUNICIPAL DE SANTO ANTÔNIO DO PINHAL/ SP
CONCURSO PÚBLICO - EDITAL Nº 01/2020

EDITAL DE CONVOCAÇÃO PARA AS PROVAS OBJETIVAS

O Prefeito do Município de Santo Antônio do Pinhal/SP, por meio da Aplicativa Serviços de Apoio, Gestão e Administração EIRELI - EPP, torna pública a CONVOCAÇÃO para realização das provas objetivas do Concurso Público nº 01/2020.

As provas serão realizadas no dia **4 de outubro de 2020**, conforme o horário e local abaixo informado:

Data da Prova: 04/10/2020 (domingo) – Período: Manhã	
Horário de Abertura dos Portões: 09h00min	
Horário de Fechamento dos Portões: 09h15min	
EMPREGOS	LOCAL DA PROVA
AUXILIAR ODONTOLÓGICO CONTROLADOR DE PATRIMÔNIO DENTISTA (CIRURGIA E TRAUMATOLOGIA BUCOMAXILOFACIAIS) MÉDICO PLANTONISTA 24 HORAS	ESCOLA MUNICIPAL PREFEITO NOE ALVES FERREIRA Rua Cel. Sebastião Marcondes da Silva, 149 - Centro Santo Antônio do Pinhal - SP

ATENÇÃO: Procure conhecer o local da realização da Prova com antecedência, pois é de responsabilidade específica do candidato a identificação correta de seu local de realização das provas e o comparecimento no dia e horários determinados acima.

Os candidatos deverão comparecer ao local da prova pelo menos 30 (trinta) minutos antes da hora marcada mundos do protocolo de inscrição, documento oficial de identificação com foto e no original, caneta esferográfica azul ou preta, lápis preto, borracha e máscara de proteção.

A máscara solicitada acima trata-se de medida de proteção para evitar a infecção do novo coronavírus (COVID-19) e o candidato que não estiver utilizando a máscara de proteção ficará impedido de adentrar ao prédio e será excluído do Concurso Público.

O uso da máscara e o distanciamento social é obrigatório até a saída do candidato do prédio, sob pena de eliminação do certame.

Os candidatos deverão seguir as orientações de segurança e as medidas de prevenção para evitar a infecção do novo coronavírus.

Não será admitido na Sala de Prova o candidato que se apresentar após o horário estabelecido para o fechamento dos portões do prédio ou que não estiver de posse dos documentos habéis previstos acima.

É recomendável que os candidatos levem seu próprio álcool gel.

É para que chegue ao conhecimento dos interessados, é expedido o presente Edital.

Santo Antônio do Pinhal, 18 de setembro de 2020.

CLODOMIRO CORREIA DE TOLEDO JÚNIOR
Prefeito Municipal de Santo Antônio do Pinhal / SP



PREFEITURA MUNICIPAL DE JAMBEIRO
R. CEL. JOÃO FRANCO DE CAMARGO, 80 - CEP 12.270-000 - JAMBEIRO - SP
TEL: (012) 3978-2600 FAX: 3978-2604 adminstracao@jambeiro.sp.gov.br

EXTRATO DE HOMOLOGAÇÃO - PREGÃO Nº 037/2020 – No dia 21 de setembro de 2020, depois de constatada a regularidade dos atos procedimentais, a autoridade competente, Sr. Carlos Alberto de Souza, Prefeito Municipal de Jambeiro/SP, Resolve HOMOLOGAR a Adjudicação proferida pelo pregoeiro referente aos itens do pregão em epígrafe, qual seja: REGISTRO DE PREÇOS PARA EVENTUAL AQUISIÇÃO FUTURA E PARCELADA DE MADEIRAS, à empresa: ANA PAULA ALVES DE OLIVEIRA FEITOSA ME no valor de R\$ 393.416,30. Ficam a empresa convocada a assinar a Ata de Registro de Preços no prazo de 05 dias a partir desta publicação.

O caminho mais curto entre VOCÊ e seu IMÓVEL

Assinaturas: (12) 3413-2400

