

# Diário de Taubaté

Diretora Responsável: Iara de Carvalho

E REGIÃO

www.diariodetaubateregio.com.br

Vale do Paraíba: Quarta - Feira: 20 de Maio de 2020

Ano XLIV: Edição 13.365: R\$ 2,00



## Agências da Caixa em São Paulo vão abrir mesmo com feriado antecipado

Recesso prolongado não afetará pagamento do auxílio emergencial

© Marcelo Camargo/Agência Brasil



As agências da Caixa Econômica Federal no estado de São Paulo abrirão nos próximos dias, independentemente da antecipação de feriados na capital e em várias cidades do estado, informou, o presidente do banco, Pedro Guimarães. Segundo ele, o banco funcionará inclusive aos sábados para o saque do auxílio emergencial de R\$ 600 (R\$ 1,2 mil para mães solteiras).

“Nosso objetivo é manter o equilíbrio. O auxílio financeiro é fundamental para 60 milhões de brasileiros”, disse Guimarães.

O presidente da Caixa apresentou um balanço do pagamento da segunda parcela do auxílio emergencial, que começou no dia (18) para os beneficiários do Bolsa Família. Até as 14h do dia (19),

3,8 milhões de brasileiros haviam sacado cerca de R\$ 3 bilhões nas agências do banco, nos caixas eletrônicos e em casas lotéricas.

Hoje, dia 20, o pagamento da segunda parcela deve aumentar com o início da liberação do segundo lote para trabalhadores informais e inscritos no Cadastro Único para Programas Sociais do Governo Federal (CadÚnico).

Diferentemente dos inscritos no Bolsa Família, o dinheiro será apenas depositado nas contas poupança digitais e só poderá ser retirado em espécie de 30 de maio a 13 de junho, dependendo do mês de nascimento do beneficiário.

**Balanco acumulado**

Até as 14h de ontem, a Caixa pagou o auxílio emergencial a 51 milhões de brasileiros, num total de R\$ 36,2 bilhões.

Leia mais no site do DT

## Pesquisadores propõe isolamento diferenciado no estado de São Paulo

© Rovena Rosa/Agência Brasil



Leia mais no site do DT

## Ministério da Justiça estabelece diretrizes para enfrentamento da Covid-19 em presídios

Thathiana Gurgel/DPRJ

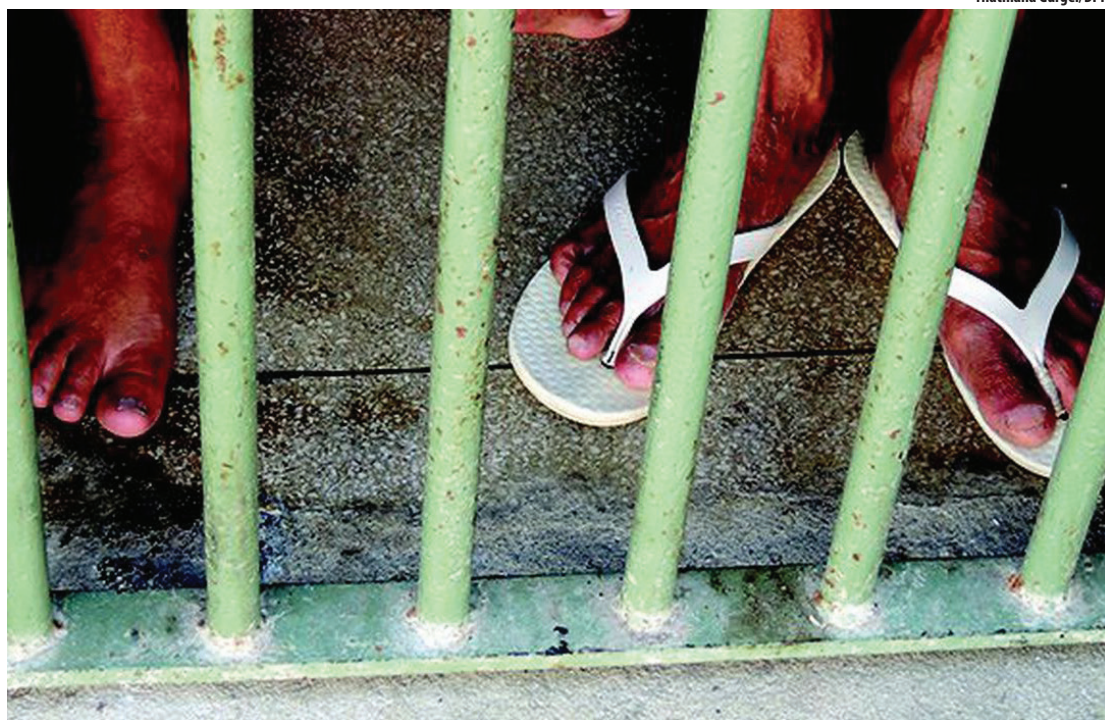

Leia mais no site do DT

## Governo de SP vai apoiar prefeituras do litoral que solicitarem restrição de acesso no feriado prolongado



Leia mais na pagina 03

## Educação

## Ensino a distância na quarentena esbarra na realidade de alunos e professores da rede pública

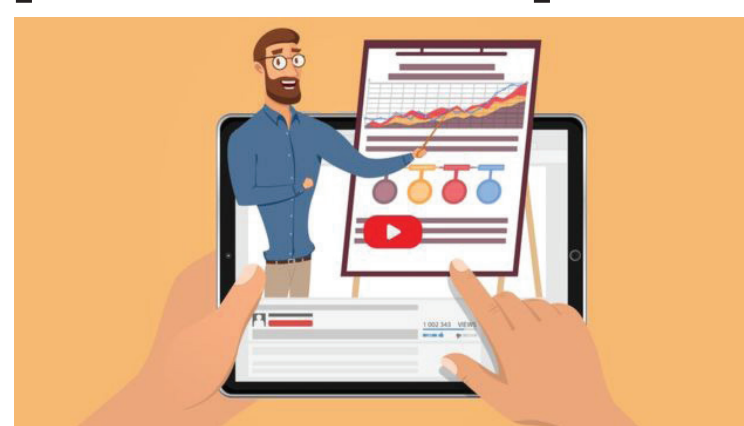

Leia mais na pagina 05



**LABORATÓRIO OSWALDO CRUZ**  
Tradição e Seriedade a Serviço da Boa Medicina

Caçapava Campos do Jordão Caraguatuba  
Guaratinguetá Jacareí Pindamonhangaba  
Taubaté São José dos Campos São Paulo

facebook.com/laboswaldocruz  
R. Dr. Urbano Figueira, 100 - Centro | Taubaté  
(12) 2123-9200 | www.oswaldocruz.com.br

**DT**  
3413-2400

Twitter Facebook WhatsApp

**DT no tempo**  
Qua  
26°  
13°  
5%

CPTEC - Centro de Previsão de Tempo e Estudos Climáticos

Crédito João Cotta / TV Globo

**CANAL 1**  
Flávio e Carol

NOS EMOCIONAR, TOCAR NOSSOS SENTIDOS E NOS REUNIR COM QUEM AMAMOS: SÓ A TELA DE CINEMA FAZ ESSA MAGIA ACONTECER.

**PERMITA-**

**CINEMARK**  
É MAIS QUE CINEMA. É CINEMARK.

BAIXE AGORA

Disponível para Android e iOS



► **Pandemia**

# Governo de SP vai apoiar prefeituras do litoral que solicitarem restrição de acesso no feriado prolongado

➤ Ações serão realizadas com objetivo de elevar as taxas de isolamento social e conter a disseminação do novo coronavírus

O Governo de São Paulo vai apoiar as prefeituras de cidades litorâneas e de estâncias turísticas que desejarem realizar ações de restrição de acesso nos próximos dias, quando ocorrerá um feriado prolongado na capital e cidades da Região Metropolitana de São Paulo. A intenção é conscientizar a população nesse período, de forma a garantir a elevação dos índices de isolamento social e proteger vidas.

O Secretário de Desenvolvimento Regional, Marco Vinholi, fez o anúncio nesta terça-feira (19) e esclareceu que a decisão foi tomada em comum acordo com os prefeitos de cidades da Baixada Santista, Litoral Sul e Litoral Norte, além de municípios turísticos do interior. O Estado oferecerá o apoio que venha a ser solicitado pelos prefeitos para implantação das barreiras de acesso e conscientização dos turistas.



“Nós dialogamos com as prefeituras da Baixada Santista, Litoral Sul e Litoral Norte e o Estado irá apoiar as restrições que essas prefeituras estabelecerem no seu território. Esse é o caso também das estâncias turísticas e dos municípios de

interesse turístico do Estado de São Paulo, que também trabalharão com controle no acesso às cidades”, informou Vinholi.

O feriado prolongado será iniciado nesta quarta-feira (20) na capital e deverá se estender até o dia 25 de

maio. O Governador João Doria encaminhou projeto de lei à Assembleia Legislativa para antecipar o feriado estadual da Revolução Constitucionalista, celebrado em 9 de julho, para a próxima segunda-feira.

**Leia mais no site do DT.**

► **Influenza**

# Região Sudeste pretende vacinar mais de 22 milhões de pessoas contra a gripe

➤ Terceira e última fase da Campanha Nacional de Vacinação contra a Gripe Foto: Dimitri Houtteman (Unsplash)

Terceira e última fase da Campanha Nacional de Vacinação contra a Gripe teve início dia 11 de maio. E é muito importante que a população da região Sudeste do país fique atenta para quem deve se vacinar, pois a expectativa é proteger todo o público-alvo da região, formado por vinte e dois milhões e oitocentas mil pessoas. Apesar disso, pouco mais de quatorze milhões de pessoas procuraram os postos de saúde para se vacinar contra a doença. Neste momento em que o mundo vive uma pandemia por conta do novo coronavírus, além de proteger a população contra a gripe, essa vacina é importante para ajudar a combater a Covid-19, como explica a Coordenadora Geral do Programa Nacional de Imunizações do Ministério da Saúde, Francieli Fontana.

“Essa vacina não protege contra o Coronavírus e sim

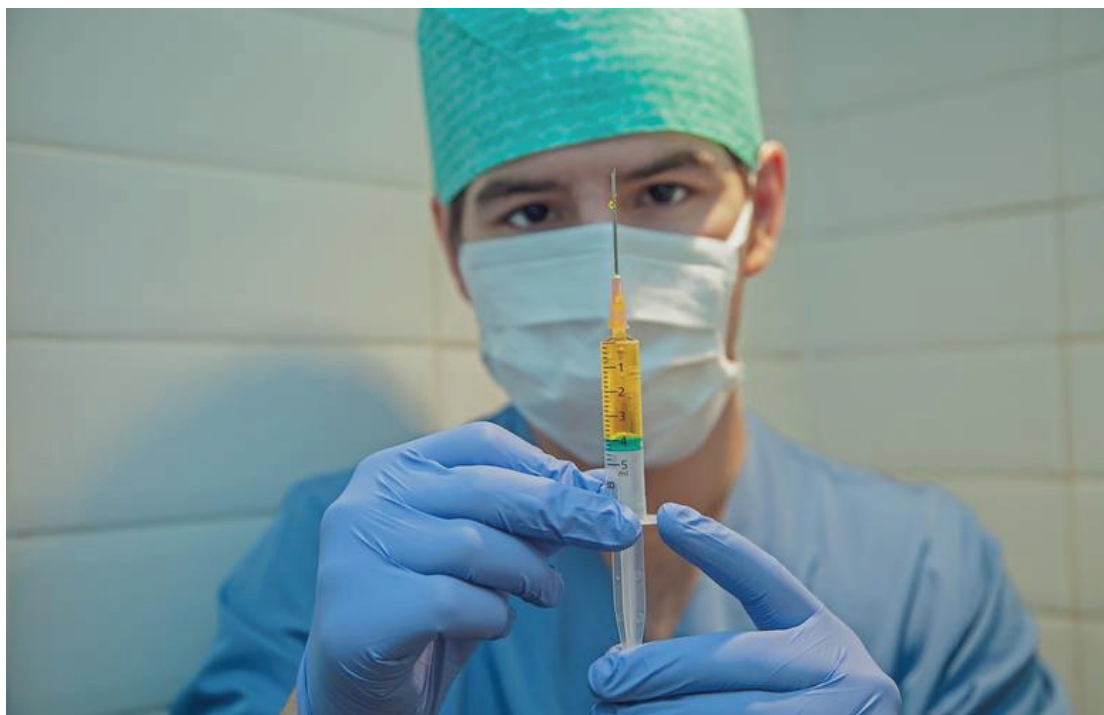

contra a Influenza, pode auxiliar nos diagnósticos da Influenza e, com isso, identificar mais rapidamente o coronavírus. Pretendemos proteger a população contra Influenza e, também, minimi-

zar o impacto sobre os serviços de saúde”.

E para aquelas pessoas que ficam receosas de tomar a vacina contra a gripe, a Coordenadora Geral do Programa Nacional de Imunizações,

Francieli Fontana, deixa um recado.

“A vacina para Influenza é segura. Ela já é utilizada em milhões de pessoas, todos os anos.

**Leia mais no site do DT.**

► **Atividades**

# Educação SP vai manter programação do Centro de Mídias aos alunos da rede estadual nos dias de feriados antecipados

➤ Nas cidades onde será feriado, acesso aos conteúdos não será obrigatório; aulas desses dias serão reprisadas

A programação de aulas do Centro de Mídias da Educação de São Paulo (CMSP) destinada aos 3,5 milhões de alunos da rede estadual de São Paulo será mantida entre esta quarta-feira (20) e sexta-feira (22).

Na capital, os feriados de Corpus Christi e Consciência Negra foram antecipados como medida de aumentar os índices de isolamento social e conter a propagação do coronavírus.

O Governador João Doria

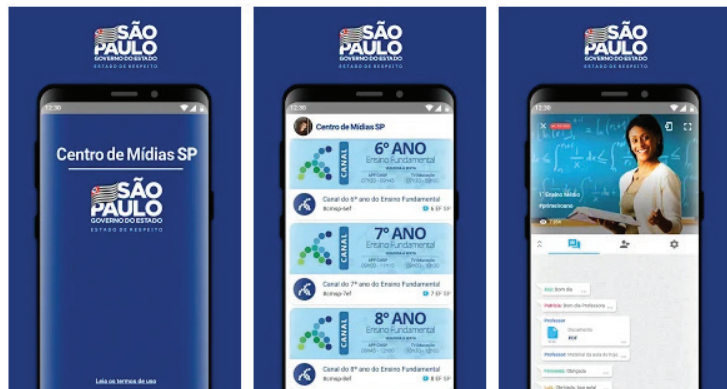

também encaminhou à Assembleia Legislativa de São Paulo (Alesp) um projeto de lei para antecipar

para segunda-feira (25) o feriado estadual do dia 9 de julho, quando se comemora a Revolução Constituciona-

lista de 1932.

Como não é possível saber quais serão as decisões dos demais municípios do estado em relação à antecipação dos feriados municipais, a programação do CMSP fica mantida.

“Se você é professor ou aluno de uma cidade que aderiu ao feriado, não precisa assistir e participar das aulas. Nós vamos reprisar esses conteúdos depois”, explica o secretário da Educação Rossieli Soares.

**Leia mais no site do DT**

► **Meio Ambiente**

# Preservação da biodiversidade pode contribuir para evitar proliferação de vírus e novas epidemias

➤ Projeto Bichos do Pantanal traz para Dia Mundial da Biodiversidade uma reflexão sobre as relações entre espécies



A comemoração do Dia Mundial da Biodiversidade, no próximo dia 22 de maio, em meio à atual pandemia serve para alertar sobre a importância da preservação da natureza como forma de contribuir para o equilíbrio dos ecossistemas e de evitar o risco de situações de proliferação de vírus e ocorrências de epidemias, como o novo coronavírus.

Embora poucos tenham conhecimento deste risco, as mudanças climáticas e a perda de biodiversidade, e o consequente desequilíbrio ecológico, são fatores que possibilitam o surgimento de novas pandemias, como foi com a Ebola, por exemplo. Isto pode estar relacionado aos animais que, por conta de seu habitat natural ser prejudicado, acabam migrando para centros urbanos. Interações entre esses animais e os humanos podem desencadear a expansão dessas doenças - e até mesmo o surgimento de novas enfermidades.

“Quando o Homem devasta a natureza, ele acaba colocando à prova a própria existência, pois a perda do hábitat - pro-

vocada por desmatamentos e destruição de florestas, poluição de rios, queimadas e outras ações humanas - levam os animais a invadir os centros urbanos, que avançam sobre onde antes viviam em paz. Isso faz com que doenças novas cheguem a ambientes urbanos, como é o caso da febre amarela, que antigamente se restringia às áreas rurais e florestais, mas que hoje já ocorre até mesmo em São Paulo”, argumenta Douglas Trent, ecólogo americano há 40 anos no Brasil e Diretor de Pesquisas do Projeto Bichos do Pantanal.

Realizado pelo Instituto Sustentar e patrocinado pela Petrobras, por meio do programa Petrobras Socioambiental, o Bichos do Pantanal é um projeto que abrange desde a Educação Ambiental, priorizando a conexão com a natureza, desenvolvimento do Turismo sustentável local - principalmente o Turismo de Observação da Vida Silvestre, e a pesquisa científica, que busca entender as interações ecológicas da biodiversidade do Pantanal, o bioma mais preservado em nosso país.

**Leia mais no site do DT**

► **Segurança**

# Drogas, estimulante sexual e eletrônicos foram apreendidos no CPP de Tremembé



A Secretaria de Administração Penitenciária (SAP) informa que foram apreendidos mais de 2,2 quilos de entorpecentes, comprimidos de estimulante sexual e 106 eletrônicos que estavam em uma bolsa abandonada do lado de fora do Centro de Progressão Penitenciária “Dr. Edgard Magalhães Noronha”, o CPP de Tremembé. A ação aconteceu na manhã de terça-feira, dia 19 de maio.

Por volta das 9h30, os agentes do presídio realizavam ronda de rotina na área externa da unidade prisional, quando encontram uma bolsa preta nas proximidades do estabelecimento. Ao anali-

sarem seu conteúdo, os servidores verificaram que havia 428 invólucros de maconha, que somavam 964 gramas da erva, e 206 pequenos pacotes de cocaína, que somaram 1,292 quilos da droga.

A bolsa também continha 41 aparelhos de celular com 15 carregadores, 27 baterias, 16 chips telefônicos, 3 cartões de memória e 4 cabos USB, além de 35 comprimidos de estimulante sexual.

O material ilícito foi encaminhado para a Delegacia de Polícia de Tremembé, onde foi lavrado o Boletim de Ocorrência. A direção do CPP instaurou os procedimentos apuratórios de praxe para investigar o caso.

## Monitoramento

# Ubatuba vai restringir entrada de turistas e veranistas no feriado prolongado

➤ Acessos à cidade contarão com barreiras de 20 a 25 de maio

Ubatuba terá barreira sanitária nas divisões territoriais do município durante feriado prolongado na capital e cidades da Região Metropolitana de São Paulo, previsto para o período de 20 a 25 de maio. A ação conjunta entre órgãos municipais, com o apoio da Polícia Rodoviária Estadual, visa o monitoramento, orientação, conscientização e higienização das pessoas presentes nos veículos em trânsito, com recomendação de retorno a seus municípios de origem.

O acesso será permitido apenas para veículos de emergência e de locomoção para atendimento médico, de transporte de abastecimento de suprimentos e de prestação de serviços essenciais que comprovem atividade comercial na cidade.

A iniciativa recebeu o



aval do Governo do Estado para restringir o acesso às cidades litorâneas a fim de frear a disseminação do novo coronavírus, visto

que nos últimos feriados e finais de semana, a maioria dos moradores respeitou a recomendação de isolamento social, porém, as praias

e a cidade têm recebido grande fluxo de turistas, que não permanecem em suas cidades de origem.

**Leia mais no site do DT.**

## Quarentena

# Shopping Pátio Pinda realiza vendas por Drive Thru

O Shopping Pátio Pinda iniciou vendas por sistema Drive Thru. Desde o início desta semana, quando houve a liberação da Prefeitura de Pindamonhangaba para vendas neste segmento, o empreendimento oferece a modalidade como opção de compras aos clientes.

Agora, os pedidos podem ser feitos pelos canais de vendas on-line, como sites, WhatsApp e/ou telefone, e retirados no estacionamento



do shopping, na área de embarque/desembarque da portaria localizada próxima à Drogaria São Paulo.

São mais de 30 opções de compras nos mais variados segmentos, como alimenta-

ção, acessórios, artigos eletrônicos, perfumaria e cosméticos, livraria, ótica, joias e sem joias, vestuário adulto e infantil, e caçados. Para facilitar ainda mais o acesso dos clientes à lista de operações

em funcionamento, o Shopping disponibilizou o número de WhatsApp exclusivo. Basta enviar um "Oi" para o número 12-99172-3350 para conferir as opções de delivery e drive thru.

Também foi criada uma Vitrine Virtual de vendas no site do shopping (<https://patiopinda.com.br/vitrine.asp>), onde o cliente tem acesso a promoções exclusivas de produtos, com canal direto do lojista para efetivação da compra.

**Leia mais no site do DT.**

## Destaque

# Toyota entrega mais respiradores aptos para auxiliarem pacientes no combate à Covid-19

➤ Iniciativa, realizada na unidade da Toyota de Sorocaba, interior de São Paulo, conta com equipe de 12 colaboradores em espaço exclusivo, organizado dentro das normas de saúde e segurança do Ministério da Saúde do País

Desde o início de abril a Toyota faz parte de uma grande iniciativa que integra outras montadoras do setor e empresas voluntárias para a manutenção de respiradores destinados ao tratamento de pacientes diagnosticados com COVID-19. Até o momento a empresa já recebeu 48 respiradores, os quais 18 já foram reparados e 16 foram entregues a hospitais e estabelecimentos de saúde das cidades de Taubaté, Itapetininga, Votorantim, Sorocaba, Leme, Vinhedo, localizadas no interior do Estado de



São Paulo, e também em São Bernardo do Campo e na cidade de São Paulo.

Para realizar esse trabalho foi necessário o apoio do Serviço Nacional de

Aprendizagem Industrial (SENAI) para treinar e capacitar 12 colaboradores da empresa. O trabalho se concentra na unidade da Toyota de Sorocaba e conta

com espaço exclusivamente montado para receber os aparelhos, efetuar desmontagem, conserto, montagem, empacotamento e envio.

"Nossa equipe está motivada, pois sabemos que com esse trabalho podemos salvar muitas vidas. Por isso, é importante que hospitais e estabelecimentos de saúde realizem o cadastro no site do SENAI para solicitação do reparo", afirma Ademir Rogério Canal, diretor da unidade de Sorocaba da Toyota do Brasil.

**Leia mais no site do DT.**

## Justiça

# STF restabelece redução de contribuições ao Sistema S

➤ Redução foi definida por medida provisória



O presidente do Supremo Tribunal Federal (STF), Dias Toffoli, restabeleceu, no dia 18, os efeitos da Medida Provisória 932/2020, que reduziu pela metade as contribuições das empresas ao Sistema S por três meses, de abril a junho deste ano. O ministro atendeu a um pedido da União.

A redução das contribuições fez parte do pacote de medidas anunciado pelo ministro da Economia, Paulo Guedes, para ajudar empresas afetadas pela crise provocada pela pandemia do novo coronavírus (covid-19).

O corte de 50% havia sido suspenso pelo Tribunal Regional Federal da 1ª Região (TRF1), a pedido do Serviço Nacional do Comércio (Sesc) e do Serviço Nacional de Aprendizagem (Senac), que tiveram a solicitação negada na primeira instância.

A entidades do Sistema S alegam que a redução nas contribuições afeta de forma drástica o trabalho realizado por elas, que inclui formação de trabalhadores, a manutenção de escolas de nível básico e médio e a prestação de assistência social e atendimento de saúde, entre outras atividades.

Ao STF, a Advocacia-Geral da União (AGU) defendeu o corte nas contribuições como meio de amenizar os impactos da crise econômica provocada pela pandemia, em especial no que diz respeito à saúde financeira de empresas e a manutenção de empregos.

Ao concordar com os argumentos da AGU, Toffoli argumentou que "não cabe ao Poder Judiciário decidir quem deve ou não pagar impostos, ou mesmo quais políticas públicas devem ser adotadas, substituindo-se aos gestores responsáveis pela condução dos destinos do Estado, neste momento".

A exceção se daria caso houvesse violação à Constituição, ressaltou Toffoli. Ele lembrou que há duas ações diretas de inconstitucionalidade (ADI's) relatadas pelo ministro Ricardo Lewandowski que contestam a MP 932/2020 e que ainda devem ser julgadas pelo plenário do Supremo.

Contribuições do Sistema S é um conjunto de entidades, administradas

por federações e confederações patronais, voltadas para o treinamento profissional, assistência social, consultoria, pesquisa e assistência técnica.

São elas o Serviço Social da Indústria (Sesi); Serviço Nacional de Aprendizagem Industrial (Senai); Serviço Social do Comércio (Sesc); Serviço Nacional de Aprendizagem do Comércio (Senac); Serviço Social de Transporte (Sest); Serviço Nacional de Aprendizagem do Transporte (Senat); Serviço Nacional de Aprendizagem Rural (Senar); Serviço Nacional de Aprendizagem do Cooperativismo (Sescoop); e Serviço Brasileiro de Apoio às Micro e Pequenas Empresas (Sebrae).

As contribuições ao sistema incidem sobre a folha de salários das empresas que integram a categoria correspondente e são repassadas pelo governo às entidades. As alíquotas variam de 0,2% a 2,5%. As indústrias, por exemplo, recolhem 1% ao Senai e 1,5% ao Sesi sobre a folha de pagamento. As empresas do comércio recolhem 1,5% ao Sesc.

De acordo com a MP 932/2020, por três meses as alíquotas foram reduzidas da seguinte forma: SESCOOP, 1,25%; Sesi, Sesc e Sest, 0,75%; Senac, Senai e Senat, 0,5%; Senar, 1,25% sobre a folha de pagamento; 0,125% sobre a receita da comercialização da produção rural devida pelo produtor rural pessoa jurídica e pela agroindústria; e 0,10% sobre a receita da comercialização da produção rural devida pelo produtor rural pessoa física e segurado especial.

Apesar de as alíquotas de contribuição ao Sebrae não mudarem. Entretanto, o texto prevê que o Sebrae repasse ao Fundo de Aval às Micro e Pequenas Empresas ao menos 50% do adicional que recebe para execução das políticas de apoio às micro e pequenas empresas.

Já a retribuição paga à Receita Federal pelas entidades, pelo serviço de recolhimento das contribuições, será de 7% do montante arrecadado. Hoje, essa retribuição é de 3,5%. A nova alíquota vale também por três meses para o Sesi, Senai, Sesc, Senac, Sest, Senat, Senar e SESCOOP.



**www.jacont.com.br**

Rua Cel. Gomes Nogueira, 402  
Centro - Taubaté/SP

# JAC

## Contabilidade



**Fone: (12) 3632-7373**

# Educação

## Ensino a distância na quarentena esbarra na realidade de alunos e professores da rede pública

Desde que a quarentena teve início no Estado de São Paulo, um cenário de incertezas pairou sobre pais, alunos e professores.

Com as aulas suspensas por tempo indeterminado, afinal, como ficaria o ano letivo? Inicialmente, a saída cogitada foi a antecipação das férias escolares. No entanto, após um mês, uma nova realidade se desenhava: a do ensino à distância.

Correndo contra o tempo, a Secretaria de Estado da Educação (SEE) conseguiu colocar no ar uma plataforma gigantesca, que permite conectar alunos e professores.

A iniciativa, porém, esbarra em uma dura realidade: dificuldades dos alunos, seja pela falta de internet ou estrutura familiar, e a falta de preparo dos professores para lidar com a plataforma e todas as mudanças na forma de ensinar.

“Para os professores, que estão na ponta do processo, está claro que esse modelo não funciona. Ele não é inclusivo e aumenta ainda mais as desigualdades”, diz Maria Izabel Noronha, presidente da Apeoesp (Sindicato dos Professores da Educação Oficial do Estado de São Paulo) e deputada estadual pelo PT, partido de oposição ao governador João Doria (PSDB).

Para ela, não se trata apenas de um posicionamento corporativista, que defende o ensino em sala de aula, mas da falta de um



seja internet ou celular para dar conta das atividades”, explica Neuza Ribeiro, coordenadora a Subsele da Apeoesp em Araraquara.

Segundo Neuza, há uma grande pressão por parte da SEE e das diretorias de ensino para que o processo dê certo, sem levar em conta a realidade dos professores e alunos.

“Além da pressão do dia a dia para dar conta do processo, que é novo e trabalhoso, os professores ainda sofrem com ameaças de faltas e até processos admi-

conversas muito transparentes. E estamos todos tentando correr atrás. É o momento de solidariedade”.

Para o secretário, é normal que alguns professores se sintam desconfortáveis com essa nova modalidade num primeiro momento.

“É lógico que dá medo. Eles têm que sair da zona de conforto”, avalia. Segundo ele, na primeira semana, foram 1,5 milhão de alunos conectados às aulas - um pouco menos da metade dos 3,5 milhões inscritos na rede estadual.

Com relação aos proble-

mas,

Docente há 16 anos, ela discorda da forma como o processo vem acontecendo. Quando veio a notícia das aulas online, os professores ficaram preocupados com possibilidade de terem, eles mesmos, que gravar as aulas. Mas esse, no entanto não foi o caminho do projeto. O que trouxe alívio, mas também preocupação.

“Perdemos nossa autonomia em sala de aula. Não é nosso planejamento pedagógico que está sendo passado. E, pior, as aulas, genéricas,

apresentar para o mundo um novo modelo de ensino, que deveria ser implantado num processo progressivo. As crianças estão no mundo digital, mas não têm a cultura digital do aprendizado. E isso é um processo que precisa de tempo”, diz.

### Cobranças excessivas para que o EaD emplaque

Os professores na rede estadual também vêm se queixando do excesso de cobranças na implantação do EaD. Para eles, a buro-

cracia criada para o acompanhamento das aulas faz com que ultrapassem as jornadas diárias.

“Temos sido obrigados a fazer um monte de relatórios para provar que o professor está, de fato trabalhando”, diz a professora Mariana. “Eu fiquei sem recursos para fazer as aulas online, porque a fonte do meu computador queimou. Faz duas semanas que estou falando isso e que não tenho como fazer. E a resposta da coordenação é dizer que então vou ficar com falta.”

### Ensino a distância x educação presencial

A realidade da implantação de EaD na rede estadual de ensino levanta a discussão sobre as possibilidades de substituição da educação presencial pelo ensino a distância no ensino fundamental.

Mas mesmo quem defende o processo remoto é taxativo em dizer que o modelo atual não funciona de forma definitiva.

Para o secretário de Educação, durante as conversas com professores da rede, muitos colocaram essa questão. “No início, o maior receio era que o EaD fosse substituir os professores. Mas não é disso que se trata. E não temos como fazer com



Para os estudantes, dificuldades vão de acesso precário à internet a problemas familiares

melhor planejamento para o uso das ferramentas.

### Demanda sufocante

Segundo a professora, todos os dias, quase 24 horas por dia, os professores da rede são bombardeados com mensagens que chegam pelas vias digitais - seja o WhatsApp, seja pelos chats da Central de Mídias.

“Os professores se queixam que não conseguem dar conta da demanda e isso é angustiante para eles”, diz Noronha, compartilhando com a reportagem mensagens da rede WhatsApp recebidas de alunos, pais e professores se queixando de dificuldades para acessar o novo sistema.

“A cada dia, recebemos mais e mais relatos de professores que estão extremamente estressados e exaustos. A principal queixa deles é que não estão conseguindo ministrar o ensino a distância por várias questões: acesso à tecnologia, falhas na programação, falta de recur-

nistrativos caso não consigam trabalhar o conteúdo programado”, diz. “Toda essa pressão é para tampar o sol com a peneira. Temos visto que isso não funciona nem mesmo na rede particular”, completa.

### ‘Construção conjunta’

Para o secretário de Estado da Educação, Rossieli Soares da Silva, mesmo com os relatos sobre problemas de acesso à plataforma, o programa tem tido sucesso entre alunos e professores.

“Temos uma clareza que não será um acesso de 100%. Mas mesmo que o aluno não se conecte no aplicativo, temos dois canais abertos com os conteúdos disponíveis. Isso ajuda a resolver bastante a questão da conectividade”, diz. “Estamos adaptando o conteúdo, sabemos que esse processo é novo e é difícil.”

Rossieli diz que há lives quase diárias com dúvidas para dirimir as dúvidas e dificuldades. “Temos tido

mas de conectividade, o secretário ressalta que uma parceria com as operadoras de telefonia proporciona aos alunos e professores o uso de dados patrocinados pelo Estado. “Esse patrocínio de dados é feito via aplicativo”, diz.

### Dificuldades na forma e no conteúdo

Além das questões técnicas de acesso ao Centro de Mídia criado pela SEE, muitos professores se queixam da qualidade do conteúdo das aulas apresentadas aos alunos e apontam uma desconexão entre esse conteúdo e o currículo.

“Já vi, por exemplo, que teve a mesma aula para três séries diferentes. Parece até que estão gravando aulas com temas aleatórios, então usam a mesma aula para séries diferentes. Nem a grade curricular do Estado está sendo respeitada”, diz a professora Mariana (nome fictício), 38 anos, de Arara-



Professor Rodrigo Baglini prepara vídeo aula: ‘Essa pandemia nos obrigou a apresentar para o mundo um novo modelo de ensino, que deveria ser implantado num processo progressivo’

quara. não levam em consideração as diferenças entre as cidades, as escolas”, diz Mariana.

“O professor faz um diagnóstico para planejar as suas aulas. Essa forma não respeita o ritmo dos alunos, da turma. Acaba, também, sendo uma aula superficial para o aluno, o que não é suficiente para fazê-lo entender”, avalia.

Para a professora Marisa Borges, coordenadora pedagógica em Sorocaba, o fato de tudo ser um processo novo pesa bastante, mas é preciso ter paciência. “Os professores estão tentando se adaptar a essa realidade. Nós estamos aprendendo a mexer com todas as ferramentas”, explica.

Apesar das dificuldades, alguns professores têm se dado bem com o processo.

É o caso de Rodrigo Ferrari Baglini, 32 anos, docente há 10 anos na capital. Ele concorda com a professora Marisa sobre a necessidade de paciência. “Essa pandemia nos obrigou a

cracia criada para o acompanhamento das aulas faz com que ultrapassem as jornadas diárias.

“Temos sido obrigados a fazer um monte de relatórios para provar que o professor está, de fato trabalhando”, diz a professora Mariana. “Eu fiquei sem recursos para fazer as aulas online, porque a fonte do meu computador queimou. Faz duas semanas que estou falando isso e que não tenho como fazer. E a resposta da coordenação é dizer que então vou ficar com falta.”

O professor Samuel Augusto Alves Lima, 39 anos, docente da rede estadual há seis anos, também vem enfrentando problemas parecidos. “Temos dispendido de recursos próprios. De equipamentos, de internet. Mas isso às vezes não é suficiente. A equipe gestora pressiona para que façamos as atividades e há uma série de confusões sobre as orientações do planejamento”, conta.

que a EaD substitua a educação presencial na educação básica. O que estamos fazendo agora é um esforço de tentar conectar as pessoas com a educação”, diz. Segundo ele, ao colocar em prática o EaD, a Secretaria tenta manter o vínculo educacional dos estudantes.

Para Fabio Fonseca, Diretor Acadêmico da Faculdade FAEL, uma das pioneiras no processo de EaD no país, o ensino a distância é uma ferramenta valiosa, mas é preciso tempo e organização para que os professores possam aprender a usar essa ferramenta.

“Viemos de um modelo presencial, numa mudança abrupta. Mas certamente é uma mudança sem volta. O processo online veio para ser uma ferramenta importante” ele conta. Para auxiliar nesse processo, a FAEL disponibilizou para os docentes um curso gratuito sobre ensino a distância.

## Destaque

# Docentes do curso de Enfermagem da Anhanguera lançam livro sobre o novo Coronavírus

➤ Obra reúne informações sobre a pandemia e um histórico sobre outras epidemias no Brasil para profissionais de saúde e público geral

O número de casos do novo Coronavírus cresce em ritmo acelerado em todo o mundo. No Brasil, já são mais de 16 mil mortes confirmadas e mais de 257 mil pessoas infectadas. O cenário causa ansiedade e aflição, ambiente ideal para a disseminação de notícias falsas.

Justamente para ajudar a conter o avanço de 'fake news', um grupo de docentes do curso de Enfermagem da Anhanguera de São José dos Campos se organizou e lançou o livro 'Coronavírus: o combate começa com a informação'. A obra é voltada para profissionais da área da saúde e também para interessados em obter informações de qualidade sobre o novo coronavírus.

Escrito pelas professoras Aretha Santos, Renata Pinto e Gabrielle Guatura, o livro reúne um histórico das grandes epidemias do mundo, a epidemiologia da família coronavírus, além de detalhes sobre a COVID-19. "Trata-se de um material rico que visa esclarecer todas as dúvidas sobre a pandemia em um momento tão crítico, que conta com a



experiência do doutor Danilo Stanzani, secretário de saúde de São José dos Campos", destaca Aretha Santos, autora do livro, mestre em epidemiologia e professora do curso de Enfermagem da Faculdade

Anhanguera de São José. "Assim que formamos a equipe, tivemos duas semanas para desenvolver o material, o que foi especialmente desafiador, já que estamos falando de uma pandemia em

curso onde protocolos, ações e números mudam diariamente. Porém, tomamos todo o cuidado de citar as datas dos dados e as fontes onde estes podem ser atualizados, como dados de letalidade por exemplo", complementa Aretha.

O material conta com tecnologia QR Code, em que é possível aproximar o celular do código e o leitor é direcionado a um vídeo com a técnica para a lavagem das mãos em detalhes. O livro pode ser adquirido pela editora PAE. "Nosso objetivo é oferecer um material com informações reais, legítimas e de fácil entendimento, especialmente neste momento, em que a informação é fundamental para a população", destaca a professora Gabrielle Guatura, mestre em Ciências, e docente no curso de Enfermagem da Anhanguera.

Coronavírus: o combate começa com a informação  
Aretha Santos, Renata Pinto e Gabrielle Guatura  
Editora PAE  
55 páginas  
Valor: R\$ 49,90  
Site: <http://www.pae.com.br>

## Solidariedade

## Ruston alimentos doa 820 kg de arroz para projeto 'Todos Juntos Por Jacareí'

➤ Ao todo, doações da empresa, das marcas Fantástico e Saboroso, já ultrapassam 10 toneladas desde a chegada da pandemia do novo coronavírus no Brasil



A Ruston Alimentos, proprietária das marcas Fantástico e Saboroso, realizou uma doação de 820 quilos de arroz para o projeto assistencial "Todos Juntos Por Jacareí". A entrega dos alimentos aconteceu na sexta-feira (15).

O projeto é uma ação voluntária organizada para ajudar a arrecadar alimentos para pessoas em vulnerabilidade social, que tiveram suas rendas comprometidas durante a crise econômica e sanitária causada pela pandemia do

novo coronavírus.

Trata-se de um time que reúne membros de diferentes entidades da cidade, como o Rotary Club Flórida 3 de Abril, Casa da Amizade, Lions Club de Jacareí, Rotaract e Associação dos Engenheiros de Jacareí.

A ação tem arrecadado produtos básicos de alimentação e saúde neste momento de calamidade. Todo material recolhido é levado para instituições de caridade, comunidades carentes e diretamente às pessoas em situação de rua.  
**Leia mais no site do DT**



Por: Flávio Ricco  
Colaboração: José Carlos Nery

## Record fecha elenco de "A Fazenda 12" e estuda antecipar estreia

A direção da Record trabalha no firme propósito de estreiar a próxima edição de "A Fazenda" no segundo semestre. Tanto assim que o elenco já está fechado e os escolhidos

aguardam apenas o momento para se reunir na sede de Itapeçerica da Serra, em São Paulo.

Outro detalhe importante: existe um movimento muito forte na Record para que

a estreia possa acontecer antes de setembro. O departamento comercial está empenhado em viabilizar todos os processos envolvendo anunciantes e ações para o programa e assim

permitir que o lançamento aconteça mais cedo.

De qualquer forma, a Record só irá confinar o elenco após adotar uma série de medidas e garantir o bem-estar de todos. O plano

depende ainda dos avanços dos órgãos de saúde contra a pandemia da Covid-19. Além disso, o objetivo também é se beneficiar da grande audiência das pessoas já saudosas de acompanhar um reality

show do gênero. As "viúvas" do "BBB".

Marcos Mion, uma vez mais, apresentará o programa, que teve o modelo Lucas Viana como vencedor da edição passada.

### TV Tudo

#### O ANTES...

Ontem, neste sagrado espaço, foi dito que a Band vinha exagerando nos intervalos do "Jornal da Noite".

A média era uma notícia para cinco ou seis minutos de comerciais.

#### ... E O AGORA

A boa notícia é que, independentemente da nota aqui publicada, providências estavam sendo tomadas.

O "Jornal da Noite", em novo espelho e em seus 45 minutos de duração, passa a ter apenas dois breaks de 3 minutos e 30 segundos cada um. Aí sim.

#### IMPRUDÊNCIA

Não foi na segunda, mas ontem, terça, o SBT colocou o "Primeiro Impacto" na hora do almoço. Nada novo,

uma "cozinha" do que foi ao ar antes, na madrugada e começo da manhã.

E olha como, ao meio-dia, com Marção do Povo, o jornal começou: "são 8 horas e 32 minutos".

#### ANIVERSÁRIO

Hoje, a BandNews FM, comemora o seu 15º ano de operações.

Ontem, terça, iniciando as festividades, foi feita uma live com Leo Jaime.

#### VENCENDO JUNTOS

O SporTV apresenta no próximo sábado, a partir das 20h30, o especial "Vencendo Juntos", comandado por Flávio Canto e Carol Barcellos.

A atração tem por objetivo arrecadar R\$ 10 milhões em doações, que serão revertidas em vale-alimentação

para ajudar 33 mil famílias.

#### O TIME

"Vencendo Juntos" terá ainda um time de embaixadores, que vai participar ao vivo. Nos moldes do "Global Citizen" (promovido pela cantora Lady Gaga), reunirá "virtualmente" grandes nomes do esporte, como o técnico de vôlei Bernardinho, a ex-ginasta Daiane dos Santos, o meia do Flamengo Diego Ribas, o surfista Gabriel Medina, o ex-tenista Guga Kuertin, Hortência, do basquete, entre outros.

#### DRAMATURGIA DO SBT

Ricardo Mantoanelli, diretor de teledramaturgia no SBT, enviou uma mensagem para toda a equipe, tranquilizando os profissionais e cogitando um cenário para

a volta.

Declarou que "ainda há muita informação errada saindo por aí. Mas, em meio a tudo isso, tenho uma informação que é certa, que de fato o SBT deve reprisar uma novela depois da primeira fase de 'Aventuras de Poliana'. "Mas a gente vai voltar com as gravações de 'Poliana Moça' assim que for possível."

#### OTIMISTA

"Eu queria que todo mundo mentalizasse que 'em julho a gente vai tá gravando de volta'. Eu tenho feito isso, eu acho que a gente tem que entrar num círculo virtuoso de notícias, algumas boas notícias já tão saindo com relação a vacina e etc", disse Mantoanelli.

Que reforçou: "Então eu acho que é possível sim a gente voltar a gravar em julho, mesmo que seja de uma forma gradual e depois a gente entra com gás total".

#### FORÇA TAREFA

A Teledramaturgia da Globo, em mais um esforço para sair forte dessa crise provocada pelo novo coronavírus, pediu para que todos os seus contratados trabalhem e apresentem novos projetos.

Mesmo aqueles autores que saíram do ar recentemente já estão em processo de criação e participando de reuniões semanais.

#### ACELERADO

Até pela importância que representa para o Grupo Globo, a Teledramaturgia

é seguramente o departamento que mais tem se preparado para a retomada de gravações.

Não é o único, vale ressaltar.

#### LIBERAÇÃO

Xuxa, na segunda-feira, autorizada pela Record, gravou o "Conversa com Bial".

A Globo ficou de definir a data de exibição. Fala-se que será nesta quinta-feira.

#### MÃO ÚNICA

Aliás, a Record se queixa um pouco disso. Sempre que a Globo pede, ela informa que libera seus artistas. Sabrina Sato e Xuxa são alguns dos casos citados.

Mas, lamenta que a Globo nunca libere ninguém. Diz que não adianta pedir.

### Bate - Rebate

O SBT ainda não sabe qual o próximo caminho para Livia Andrade e Mara na programação...

...Tudo indica que isso só será definido quando Silvio Santos voltar...

...Por outro lado, o SBT também é sempre uma caixa-nha de surpresas.

O "Largados e Pelados", estreia da Band segunda, marcou 2,6 pontos de média

com share de 4,3% e pico de 2,9 pontos...

...Na faixa de confronto, 22h45 às 23h35, Globo 24; SBT 5,9; Record 5,0; Rede TV! 1,4, e TV Cultura 1,2.

A Record promete uma edição mais dinâmica na volta do "Made in Japão" com Sabrina Sato...

... Mais atenta às relações entre os competidores

na casa, enfocando a convivência e a competitividade entre eles...

...Nesta nova versão, que começa dia 23, às 22h30, também serão trocados alguns elementos de edição para se adequar ao horário de sábado à noite...

...Trilha sonora e recursos visuais estão entre as atualizações da reedição. Serão 6, e não mais 12, epi-

sódios.

Nesta quinta-feira, a partir das 20h, acontece a "Live na ABravalândia", comandada por Tiago Agravado diretamente de sua casa...

...A exemplo de Maise Silva, Tiago também vai arrecadar recursos em prol da AACD. Bacana.

"Luccas Toon - Libras" é o nome do novo canal de Luccas Neto.

### C'est fini

A rivalidade entre ganges e a batalha por direitos iguais são os panos de fundo da série "Godfather of Harlem", estrelada e produzida por Forest Whitaker. Baseada em fatos reais, a

produção chega ao Brasil em 19 de junho, às 22h15, no Fox Premium 1. Exibição às sextas-feiras.

Então é isso. Mas amanhã tem mais. Tchau!



**REPRESENTANTE COMERCIAL**  
**Empresa contrata para ramo automotivo.**  
**Interessados enviar curriculum para o**  
**email: empresaadmite2019@gmail.com**  
**Ou pelo WhatsApp: 11-9-7437-5671.**

**EDITAL DE LEILÃO DE ALIENAÇÃO FIDUCIÁRIA - PRESENCIAL E ONLINE**  
 1º LEILÃO: 01 de junho de 2020, às 14h30min. 2º LEILÃO: 16 de junho de 2020, às 14h30min. - *(horário de Brasília)*  
 Ana Claudia Carolina Campos Frazão, Leloeira Oficial, JUCESP nº 836, escritório na Rua da Mooca, 3.547, Mooca, São Paulo/SP FAZ SABER a todos quanto o presente EDITAL, viem ou dele conhecimento tiver, que levará novamente a PÚBLICO LEILÃO cumprindo as exigências legais, conforme as datas redesignadas de modo PRESENCIAL E ONLINE, nos termos da Lei nº 9.514/97, artigo 27 e parágrafos, autorizada pelo Credor Fiduciário BANCO SANTANDER (BRASIL) S/A - CNPJ nº 90.400.888/0001-42, nos termos do instrumento particular com força de escritura pública de 22/12/2011, cujo Fiduciante é LOURIVAL BERTHOND JUNIOR, inscrito no CPF/MF sob nº 269.491.368-96, em PRIMEIRO LEILÃO (data/horário acima), com lance mínimo igual ou superior a R\$ 328.542,10 (Trezentos e Vinte e Oito Mil Quinhentos e Quarenta e Dois Reais e Dez Centavos - atualizado conforme disposições contratuais), o imóvel constituído pelo "Sobrado nº 47, com área privativa de 175,180m², e área total de 241,626m², no condomínio Residencial Village Tempus, com acesso pelo nº 675 da Avenida Professor Ernesto de Oliveira Filho, no bairro de Independência, Taubaté/SP, melhor descrito na matrícula nº 113.747 do Oficial de Registro de Imóveis da Comarca de Taubaté/SP, imóvel ocupado. Venda em caráter "ad corpus" e no estado de conservação em que se encontra. Consta ação de consignação, em grau de recurso, pendente de julgamento, processo nº 1004243-11.2018.8.26.0625. Caso não haja licitante em primeiro leilão, fica desde já designado o SEGUNDO LEILÃO (data/horário acima), com lance mínimo igual ou superior a R\$ 203.801,87 (Duzentos e Três Mil Oitocentos e Um Reais e Oitenta e Sete Centavos - nos termos do art. 27, §2º da Lei 9.514/97). O leilão presencial ocorrerá no escritório da Leloeira. Os interessados em participar do leilão de modo on-line, deverão se cadastrar no site www.frazaoelcios.com.br encaminhar a documentação necessária para liberação do cadastro 24 horas do início do leilão. Forma de pagamento e demais condições de venda. VEJA A ÍNTEGRA DESTA EDITAL NO SITE: [www.frazaoelcios.com.br](http://www.frazaoelcios.com.br). Informações pelo tel. 11-3550-4066 (5432\_04 01).

**PREFEITURA MUNICIPAL DE CUNHA**  
 Praça Cônego Siqueira, 27 - CEP 12530-000 Cunha - SP  
 FONE-FAX (12) 3111-5000

**AVISO DE CANCELAMENTO DE LICITAÇÃO**  
**PROCESSO ADMINISTRATIVO Nº 057/2020 - PREGÃO (PRESENCIAL) Nº 016/2020**  
 A comissão de licitações de Cunha - SP, comunica aos interessados que a licitação para **REGISTRO DE PREÇO PARA AQUISIÇÃO EVENTUAL E FUTURA DE CESTA BÁSICA**, foi cancelada. Maiores informações pelos telefones (12) 3111-5000.

**PREFEITURA MUNICIPAL DA ESTÂNCIA CLIMÁTICA DE SANTO ANTONIO DO PINHAL - SP**  
 CNPJ: 45.701.455/0001-72

**PREFEITURA MUNICIPAL DE SANTO ANTONIO DO PINHAL**  
 EXTRATO DE ATA DE REGISTRO DE PREÇOS

ATA DE REGISTRO DE PREÇOS Nº: 23/2019 / OBJETO: PRESTAÇÃO DE SERVIÇOS DE REMOÇÃO DE PACIENTE E COBERTURA DE AUSÊNCIA DE MÉDICOS CONCURSADOS/ MODALIDADE: PREGÃO Nº 043/2019 /ASSINATURA: 05/08/2019 /VIGÊNCIA: 05/08/2020/ CONTRATADA: SERCLIN - SERVIÇOS DE CLÍNICA MÉDICA LTDA/ VALOR TOTAL: R\$ 496.850,00.

ATA DE REGISTRO DE PREÇOS Nº: 29/2019 / OBJETO: OPERAÇÃO DE SONORIZAÇÃO, ILUMINAÇÃO E VÍDEO DO AUDITÓRIO MUNICIPAL/ MODALIDADE: PREGÃO Nº 045/2019/ ASSINATURA: 29/08/2019 /VIGÊNCIA: 29/08/2020/ CONTRATADA: GATTI SONORIZAÇÃO LTDA/ VALOR TOTAL: R\$ 33.840,00.

SANTO ANTONIO DO PINHAL, 19 DE MAIO DE 2020.  
 CLODOMIRO CORREIA DE TOLEDO JUNIOR - PREFEITO MUNICIPAL  
 A DEBITAR (20)

**PREFEITURA MUNICIPAL DE CUNHA**  
 Praça Cônego Siqueira, 27 - CEP 12530-000 Cunha - SP  
 FONE-FAX (12) 3111-5000

**AVISO DE REABERTURA DE LICITAÇÃO**  
**PROCESSO ADMINISTRATIVO Nº 088/2020 - PREGÃO (PRESENCIAL) Nº 024/2020**  
 A comissão de licitações de Cunha - SP, comunica aos interessados que se encontra reaberta a Licitação para **REGISTRO DE PREÇO PARA AQUISIÇÃO EVENTUAL E FUTURA DE CESTA BÁSICA, CONFORME AS ESPECIFICAÇÕES E QUANTIDADES CONSTANTES DO TERMO DE REFERÊNCIA**. Realização: **03/06/2020 as 10:00 horas** no Prédio da Prefeitura. O Edital completo poderá ser retirado na Prefeitura de Cunha, em horário comercial ou no site <http://www.cunha.sp.gov.br>. Maiores informações pelos telefones (12) 3111-5000.

**CÂMARA MUNICIPAL DE PARAIBUNA**  
 Estado de São Paulo

**EXTRATO DE LICITAÇÃO**  
**PROCESSO DE LICITAÇÃO Nº 1296/2019 - PREGÃO PRESENCIAL Nº 003/2020**  
 ROSEMAR BENEDITO PEREIRA PRADO, Presidente da Câmara Municipal de Paraibuna, declara o Pregão 003/2020, visando o **REGISTRO DE PREÇOS PARA AQUISIÇÃO EVENTUAL E FUTURA DE GENEROS ALIMENTÍCIOS, CONFORME AS ESPECIFICAÇÕES E QUANTIDADES CONSTANTES DO TERMO DE REFERÊNCIA**, foi declarado DESERTO e determinado sua repetição que ocorrerá no dia 23/03/2020 às 14:00 horas.  
 Paraibuna, 02 de março de 2020.  
**ROSEMAR BENEDITO PEREIRA PRADO**  
 Presidente da Câmara de Paraibuna

**PREFEITURA MUNICIPAL DE CUNHA**  
 Praça Cônego Siqueira, 27 - CEP 12530-000 Cunha - SP  
 FONE-FAX (12) 3111-5000

**PREGÃO (PRESENCIAL) nº 007/2020 - Proc. Adm. Mun. nº 088/2019. TERMO DE JULGAMENTO E HOMOLOGAÇÃO.** No dia 19/05/2020 após constatada a regularidade dos atos procedimentais, a autoridade competente, Sr. Rolien Guarda Garcia, Prefeito Municipal, HOMOLOGOU o item do pregão em epígrafe, considerando a adjudicação do item pelo Pregoeiro na seguinte conformidade: Itens 1 a 116 a empresa **LABORATÓRIO KARVELLIS GONZAGA COELHO LTDA ME**. Fica a empresa convocada assinar o Contrato de Fornecimento em até 5 dias úteis a partir de 07/05/2020.

**PREFEITURA MUNICIPAL DE CUNHA**  
 Praça Cônego Siqueira, 27 - CEP 12530-000 Cunha - SP  
 FONE-FAX (12) 3111-5000

**PREGÃO (PRESENCIAL) nº 011/2020 - Proc. Adm. Mun. nº 052/2020. TERMO DE JULGAMENTO E HOMOLOGAÇÃO.** No dia 13/05/2020 após constatada a regularidade dos atos procedimentais, a autoridade competente, Sr. Rolien Guarda Garcia, Prefeito Municipal, HOMOLOGOU o item do pregão em epígrafe, considerando a adjudicação do item pelo Pregoeiro na seguinte conformidade: Itens 1 a 21 a empresa **J. M. PEIXOTO DE OLIVEIRA & CIA LTDA**. Fica a empresa convocada assinar a Ata de Registro de Preço em até 5 dias úteis a partir de 13/05/2020.

**PREFEITURA MUNICIPAL DE CUNHA**  
 Praça Cônego Siqueira, 27 - CEP 12530-000 Cunha - SP  
 FONE-FAX (12) 3111-5000

**PREGÃO ELETRONICO nº 017/2020 - Proc. Adm. Mun. nº 042/2020. TERMO DE JULGAMENTO E HOMOLOGAÇÃO.** No dia 19/05/2020 após constatada a regularidade dos atos procedimentais, a autoridade competente, Sr. Rolien Guarda Garcia, Prefeito Municipal, HOMOLOGOU o item do pregão em epígrafe, considerando a adjudicação do item pelo Pregoeiro na seguinte conformidade: Lotes 1 ao 9, 11 ao 16 a empresa **RENATO ALVES DOS SANTOS CUNHA ME** e Lote 10 a empresa **A.C.F. FERNANDEZ COMERCIO E SERVIÇO LTDA**. Fica a empresa convocada assinar a Ata de Registro de Preço em até 5 dias úteis a partir de 19/05/2020.

*Prefeitura Municipal de Natividade da Serra*  
 - ESTADO DE SÃO PAULO -

**EDITAL DE AUDIÊNCIA PÚBLICA**  
**CUMPRIMENTO DAS METAS FISCAIS**  
**1º QUADRIMESTRE DE 2020**

A Prefeitura Municipal de Natividade da Serra, em atendimento ao disposto no § 4º, do Artigo 9º, da Lei Federal nº 101/2000, de 04 de maio de 2000, torna público a realização da **audiência pública** para apresentação à Comissão de Finanças da Câmara Municipal, da avaliação do cumprimento das **Metas Fiscais** do Município, relativas ao **Primeiro Quadrimestre de 2020**, que ocorrerá no dia **28 de maio de 2020**, das **10:00 às 11:00 horas**, no plenário da Câmara Municipal de Natividade da Serra, situada à Rua dos Fernandes, nº 251 - Centro.

Considerando as medidas de combate ao COVID-19 que restringe o acesso presencial aos atos municipais, inclusive as audiências públicas, disponibilizaremos previamente o estudo contendo os resultados das Metas Fiscais nos seguintes sites oficiais: [natividadedaserra.sp.gov.br](http://natividadedaserra.sp.gov.br) ou [camaranatividade.sp.gov.br](http://camaranatividade.sp.gov.br) - onde os interessados poderão, durante o horário da audiência, solicitar explicações a respeito dos resultados apresentados nos portais da Prefeitura Municipal ou da Câmara Municipal de Natividade da Serra por intermédio do **e-Sic - Sistema Eletrônico do Serviço de Informação ao Cidadão** ou pelo **Fale Conosco**.

Natividade da Serra, 19 de maio de 2020.  
**MARIA LOURDES DE OLIVEIRA CARVALHO - Prefeita Municipal**

*Prefeitura Municipal de Natividade da Serra*  
 - ESTADO DE SÃO PAULO -

**EDITAL DE AUDIÊNCIA PÚBLICA**  
**SERVIÇOS DE SAÚDE**  
**1º QUADRIMESTRE DE 2020**

A Prefeitura Municipal de Natividade da Serra, em atendimento ao disposto no Artigo 36 da Lei Complementar nº 141, de 13 de janeiro de 2012, torna público a realização da AUDIÊNCIA PÚBLICA, visando proporcionar a transparência necessária dos montantes e fontes de recursos aplicados no período, bem como a oferta e serviços de saúde prestados pelo Município à população, relativas ao **Primeiro Quadrimestre de 2020**, que ocorrerá no dia **28 de maio de 2020**, das **11:00 às 12:00 horas**, no plenário da Câmara Municipal de Natividade da Serra, situada à Rua dos Fernandes, nº 251 - Centro, convidando os interessados e a população do Município.

Considerando as medidas de combate ao COVID-19 que restringe o acesso presencial aos atos municipais, inclusive as audiências públicas, será disponibilizada no dia, a "Ata de Audiência Pública da Saúde" contendo as principais informações sobre os montantes e fontes de recursos aplicados no período, bem como a oferta e serviços de saúde nos seguintes sites oficiais: [natividadedaserra.sp.gov.br](http://natividadedaserra.sp.gov.br) ou [camaranatividade.sp.gov.br](http://camaranatividade.sp.gov.br) - onde os interessados poderão, durante o horário da audiência, solicitar explicações a respeito dos resultados apresentados nos portais da Prefeitura Municipal ou da Câmara Municipal de Natividade da Serra por intermédio do **e-Sic - Sistema Eletrônico do Serviço de Informação ao Cidadão** ou pelo **Fale Conosco**.

Natividade da Serra, 19 de maio de 2020.  
**MARIA LOURDES DE OLIVEIRA CARVALHO - Prefeita Municipal**  
**LINCIRO APARECIDO - Presidente do COMUS**

O caminho mais curto entre **VOCÊ** e seu **IMÓVEL**

**Diário de Taubaté**

**Assinaturas: (12) 3413-2400**

**DT**

**@diariodetaubate**

**ASSINATURA DIGITAL**

**RECEBA AS EDIÇÕES DO DT PELO WHATSAPP (12) 99187-3667**