

"No mundo, há coisas que podem e que, não podem ser vistas. Estejam atentos, nesse sentido, os que seguem este caminho."
Mokiti Okada

Diário de Taubaté

Diretora Responsável: Iara de Carvalho

E REGIÃO

www.diariodetaubateregio.com.br

Vale do Paraíba:: Sexta - Feira :: 15 de Setembro de 2017

Ano XLIII:: Edição 12.729: R\$ 2,00



Previsão do Tempo

32°C
15°C

TAUBATÉ



RADAR MÓVEL DO DIA

15/09 - Av. Santa Luíza de Marilac, Vila São José;



Obs Os locais de fiscalização estão sujeitos a alterações sem aviso prévio

CANAL 1

(Crédito: Marco Maia)



Leticia Tomazella

• Página 6



Tradição e Seriedade a Serviço da Boa Medicina

Capapava Campos do Jordão Caragatatuba Guaratinguetá Jacareí Pindamonhangaba Taubaté São José dos Campos São Paulo

facebook.com/labooswaldocruz
R. Dr. Urbano Figueira, 100 - Centro | Taubaté

(12) 2123-9200 | www.oswaldocruz.com.br

Estado classifica 432 municípios no novo Mapa Turístico e Taubaté tem categoria B



Participação do estado no Mapa do Turismo Brasileiro aumenta cerca de 95% com a incorporação de novos municípios de potencial turístico

A atualização do Mapa do Turismo Brasileiro deixou evidente a força do turismo do estado de São Paulo. O número de municípios paulistas incluídos nesta nova versão da ferramenta quase dobrou, saltando de 222 para 432 destinos, distribuídos em 51 regiões turísticas.

O levantamento completo do Mapa do Turismo Brasileiro foi divulgado na quinta-feira, dia 14, pelo Ministério do Turismo. Em todo o país, foram listados 3.285 municípios em 328 regiões turísticas, um crescimento exponencial em relação ao

Mapa de 2016, quando foram registradas 2.175 cidades em 291 regiões.

O crescimento dos números é resultado de um amplo trabalho de conscientização do Ministério do Turismo junto aos gestores municipais e estaduais a respeito da necessidade de identificação e classificação das cidades para que as políticas públicas e investimentos sejam mais adequados à realidade de cada região.

"O mapa é um instrumento muito importante para gestão, estruturação e promoção dos destinos.

Leia mais no site do DT.

Primeiro caso de Chikungunya foi confirmado em Taubaté



Foi confirmado na última segunda-feira, dia 11, o primeiro caso de vírus chikungunya contraído diretamente no município (autóctone). A vítima foi uma mulher de 30 anos diagnosticada em agosto. Ela recebeu

o tratamento e passa bem. Em 2016, a cidade teve seis casos de chikungunya, porém todos importados. A ocorrência autóctone indica que o vírus já circula em Taubaté. Os sintomas da doença são semelhantes aos da dengue,

como febre, manchas vermelhas na pele, coceira, dor de cabeça e nas articulações.

Neste ano, o município já contabilizou a ocorrência de quatro casos importados da doença.

Helicóptero da Polícia Militar ajuda combater fogo na mata de Campos do Jordão



• Página 3

Taubaté Shopping sedia 3ª Edição do "Tattoo Animal"



• Página 6

Festa da Cultural Nordestina continua neste final de semana

• Página 3

Nossa Casa tem Fibria chega ao Vale do Paraíba



• Página 3

NA COMPRA DOS COMBOS CINEMARK, GANHE UM CANUDO. SE O CANUDO MUDAR DE COR, VOCÊ PODE GANHAR NA HORA.

PROMOÇÃO
CANUDO MÁGICO
CINEMARK



São mais de
140 MIL
PRÊMIOS

PARTICIPE!
CADASTRE-SE NO SITE
CANUDOMAGICOCINEMARK.COM.BR

Guarde o Canudo e o Cupom Fiscal Cadastrado para recebimento da premiação em caso de contemplação. Participação de 12/9 a 8/10/2017 ou encerrada antecipadamente caso se esgote o estoque de 143.240 (cento e quarenta e três mil e quarenta e três) canudos e quarenta e três mil e quarenta e três brindes. CADASTRO DO CÓDIGO CONSTANTE NO CANUDO PREMADO ATÉ AS 18 HORAS DO DIA 10/10/2017. Pacote de viagem lastreado por Título de Capitalização da Modalidade Incentivo emitido pela Mapfre Capitalização S/A, conforme Processo Susep nº 15414.001183/2012-13. Demais brindes distribuídos conforme Certificados de Autorização Caixa nº 5-1565/2017. Consulte os Regulamentos em www.canudomagicocinemark.com.br. Imagens Ilustrativas.



Literatura em gotas

• José Pereira da Silva
é professor de História
E-mail: pereira_jose2007@hotmail.com



Filippo Tommaso Marinetti

Filippo Tommaso Marinetti (1876-1944), filho de um rico advogado italiano estabelecido no Egito, foi, entre os literatos, quem mais se embebeu da ambiência de D'Annunzio, propondo também novos mitos de certa maneira complementam os de deu

precursor, embora modificando radicalmente a forma precedente de expressão, a partir de seu manifesto futurista (1909) que, conforme é notório, pregava a destruição de sintaxe, a abolição do adjetivo e da pontuação, a imaginação sem fios, etc.

Tribuna Livre

• por Paulo Akiyama

O Brasileiro ainda é patriota?

No dia 18 de setembro comemora-se o dia dos símbolos nacionais. Com base nesta data, realizei a seguinte pergunta a várias pessoas que mantendo convivência no dia a dia: "Você poderia me dizer quais são os símbolos nacionais?", o único que soube responder foi um amigo que possui a mesma idade que a minha, e frequentou a escola na mesma época, ou seja, ainda sob o comando da ditadura militar.

Os demais, pessoas com 30 anos de idade ou menos, com bom nível de escolaridade, não sabiam dizer.

"Em teu seio formoso retratas. Este céu de puríssimo azul, A verdura sem par destas matas, E o esplendor do Cruzeiro do Sul" A que se refere este verso? Poucos souberam dizer que se trata de um dos versos do hino a bandeira, um dos nossos símbolos nacionais.

Nossos símbolos nacionais foram regulamentados pela Lei 5.700 de 01/09/1971, ou seja, 46 anos atrás.

Ocorre que as escolas após a década de 80 deixaram de ter em seus currículos matérias que eram essenciais aos brasileiros, uma delas Educação Moral e Cívica, Estudo de Problemas Brasileiros, Organização Social e Política Brasileira e outras matérias que buscavam reforçar o patriotismo e o moralismo.

Certo que estas matérias eram originárias da ditadura militar e eram obrigatórias, há de se falar que os estudantes daquela época possuíam um melhor ensino, uma melhor base, eram obrigados a saberem interpretar textos, resolverem problemas matemáticos, terem boas noções de ciências, física, química, biologia, música, artes manuais, história e geografia, ou seja, saíam do ensino secundário com uma excelente base, prontos para cursarem o terceiro grau e assim prestarem vestibular para o curso superior.

Havia enorme dificuldade para a população em geral cursar uma faculdade, primeiro por existirem poucas faculdades e segundo, uma enorme concorrência. Porém, havia um outro enorme obstáculo, aquele que não conseguia estudar em uma faculdade pública,

na maioria das vezes, não possuía condições financeiras para estudar em particulares

Mesmo uma faculdade pública exigia que a família tivesse condições de manter este aluno sem trabalhar, e as dificuldades da época prejudicavam em muito aqueles que desejavam fazer um curso superior.

Um dos objetivos do ensinamento da educação cívica, por parte dos militares, era afastar jovens e adolescentes do socialismo, democracia e do comunismo, em especial, criou jovens submissos ao regime militar, porém, criou também jovens com um nível cultural melhor.

Hoje em dia, os jovens de 30 anos ou menos, não possuíam em seus currículos escolares uma matéria que lhes ensinasse a ética e moral, os valores patrióticos, e um conhecimento de nossa história com mais detalhes. Não conhecem os símbolos nacionais, ou seja, quais são: A Bandeira Nacional, As Armas, O Selo e o Hino Nacional, nossos quatro símbolos que devemos ter orgulho.

Muitas vezes me pergunto: "será que hoje estamos passando por tanta crise política, moral e de princípios, porque nossos jovens não aprenderam nas escolas a importância do patriotismo?"

Lembro-me muito bem, ainda nos anos 90, quando visitei os Estados Unidos e nos parques temáticos da Disney, assistia aos shows em que os americanos transpiravam patriotismo. Lembro-me nas casas de pessoas que foram para a guerra do golfo, um laço enorme amarelo, dizendo em outras palavras, que estavam orgulhosos de terem um familiar defendendo a nação americana.

No Brasil de hoje, assistimos todos os dias escândalos e mais escândalos, roubos e mais roubos, desmandos e mais desmandos. Tudo isto vem colaborando, ao longo dos anos de acontecimentos, desânimo, descrença, entre outros. A população foi as ruas, defendeu o impeachment, mas acalmou.

Aquele espírito patriótico enfraqueceu.

Leia mais no site do DT.

Política & Políticos

Leitor inconformado com os maus serviços praticados por secretarias municipais, de obras e de serviços públicos, confirma o que foi publicado neste espaço há semanas atrás. O serviço de pintura de guias na rua Marechal Arthur da Costa e Silva, trecho entre a praça de Santa Terezinha e a rua Claro Gomes, feito de maneira inadequada e de baixa qualidade, alerta para o mesmo desastre em outras vias da cidade. Uma pequena mostra do que vem acontecendo na cidade inteira.

Diz ele: isso atesta a incompetência do desgoverno municipal, comandado por uma trupe que arrasa a cidade inteira.

Equipe incompetente, que alia incapacidade e má fé em tudo o que faz.

A Câmara Municipal, que deveria fiscalizar ações da Prefeitura Municipal, cooptada, faz vistas grossas, por conveniência, muito a propósito.

O SBT, emissora de televisão muito se assemelha à cidade de Taubaté, segundo trecho de outra mensagem enviada. A emissora deverá lançar em breve um novela intitulada Poliana. E Taubaté tem a sua Poliana, também. Deputada Federal, pelo PSB.

Enquanto a do SBT é aguardada com ansia pelos telespectadores, a de Taubaté já é realidade. Triste realidade,

mas é,

A de Taubaté, no exercício do mandato desde janeiro passado, ainda não justificou sua ascensão ao cargo. Sua assessoria esforça-se, em mantê-la em evidência mas, como suas realizações são anêmicas, menores que um tiro de traque, não saem do lugar, e nem chegam a lugar nenhum.

A deputada é conhecida na Câmara Federal como a "caipirinha" de Taubaté, conforme relata parlamentar seu colega, pelo sotaque de sua pronúncia e fraqueza em seus argumentos e pronunciamentos, que nada contribuem aos anais da Casa.

Neste quesito, o SBT saiu ganhando de Taubaté. A Poliana do Silvio Santos, comandante do SBT, por certo será um sucesso de audiência. Já a de Taubaté, não paga placê.

A vereadora Vivi da Rádio (PSC) voltou à tribuna da Câmara Municipal, usando seu argumento principal que brada por armar a população para sua auto-defesa.

Na sua retórica, a dita parlamentar defende o direito de cada um de andar armado, usando cada cidadão uma arma na cintura ou nas axilas, debaixo do sovaco, para se defender.

Lembrou que na barganha do mercado municipal cada um compra sua arma livremente.

A vereadora deve ter delírios em suas noites insones, ou anda comendo feijoada antes de dormir, ou continua lendo histórias do far west americano, onde cada um faz seu tirotoio pelas ruas de Laredo.

A também vereadora Loreny (PPS), se auto-alardeia defensora das mulheres taubateanas, desprotegidas, contra a invasão dos bárbaros machistas, ou machões, que as atacam, devendo apresentar projeto de lei na Casa para protegê-las em data próxima.

Taubaté ostenta exemplos de mulheres brilhantes que passaram pelo Legislativo local. Vereadoras que fizeram história e se portaram como verdadeiras parlamentares, na aceção da palavra. Paladinas da política, que legaram exemplos de cidadania.

Mas essa dupla última citada, não é um exemplo a ser citado, neste time, má escolhidas pelo eleitor, não possuem perfil político capaz de suportar o exercício da função. Despreparadas, sem formação adequada, em nada contribuem, para o engrandecimento do cargo. Lamentável, sob todos os aspectos.

Uma dupla do barulho, saíram pior do que encomenda.

O vereador Bobi (PV), anda às turras com a imprensa, que noticiou recentemente sua ten-

tativa de construir um hospital municipal na cidade. Rebelou-se pelo noticiário, e chamou a imprensa de maldosa. Em sua fala, precipitada e inadequada, o vereador tropeçou na junção das palavras e acabou arrumando confusão até com professores universitários, Terminou mal e agora culpa a imprensa pelo insucesso.

Acompanhando a polêmica criada, o jornalista recluso, se saiu com esta: "o vereador Bobi é um bobo"!!!

O presidente da Federação dos Comerciários, Luz Carlos Mota recebeu da Câmara Municipal o título de cidadão taubateano. Iniciativa do vereador João Vidal (PSB).

Justificando a concessão o vereador apresentou o curriculum do homenageado. Elençou nele sua trajetória. Seu autor omitiu o mais importante: o que fez Luiz Carlos Mota pela cidade para receber tal galardão?

Ou porque sabiam de antemão, que o homenageado nada tinha feito, omitiram estrategicamente o detalhe.

Conceder título a quem não merece, dá nisso. Quem assina o recibo? Ficarão sem ele.

"Somos um povo honrado, governado por ladrões". (Carlos Lacerda - 1954). Parece se referir a nós, em 2017.

Coluna Espírita

E-mail: agenor.dt@hotmail.com • Agê

Mediunidade em seminário domingo em Tremembé

Complexo, fascinante, e ainda desconhecido em sua infinda extensão, a mediunidade, essa esplendorosa dádiva com a qual a Divina Misericórdia agracia os seres para que com ela conduza os rumos do mundo, vem sendo através dos tempos, estudada, esmiuçada e explicitada em maravilhosas temáticas nos encontros, cursos, conclave, seminários, explanativas e congressos.

• Na apresentação da inesquecível obra "Nosso Lar", o espírito Emmanuel é enfático: "... Os Passos do Cristo, devem dirigir-se verdadeiramente ao Cristo. Em nosso campo doutrinário, precisamos em verdade do ESPIRITISMO e do ESPIRITUALISMO, mas, muito mais, de ESPIRITUALIDADE.

• E é justamente mais um desses ensinamentos esclarecedores desse luminoso setor pelo espiritismo o que acontece neste domingo, 17, na casa espírita "Jesus de Nazaré", laboriosa seara de estudos e serviço da Rua Major Zanani, 29, na vizinha Tremembé.

• Como condutor desse importante seminário um dos nossos estudiosos, didáticos e estimados preletores, da área espírita, o cachoeirense João Luiz do Nascimento Ramos, encontro com início anunciado para às 09h30min da manhã.



Palestra João Luiz no Fé, Amor e Caridade

As curas espirituais amanhã em Jacaré Amanhã, sábado, a equipe de curas e cirurgias espirituais do "Recanto Scheilla" em SP, inicia à partir das 07h da manhã, a reunião de atendimento público, no CEPAC Jacaré, na Rua Catarina Magela, 59, no Jardim das Industrias. O encontro trará de volta à cidade, o médium Edson Barbosa e a corporação médica do instituto em procedimentos curativos e cirúrgicos aguardado por várias cidades adjacentes.

• A reunião será harmonizada pelo talento artístico de Ed. Moreno de SP.

• Mais uma vez Edson estará recebendo o carinho da comunidade espírita em sua chegada à cidade.

-----*-----*-----

Carlos Eduardo

Os que gostaram (e foram muitos, acreditem) da fluência, simpatia e colocação conceitual do preletor Carlos Eduardo, poderão ouvi-lo de novo amanhã, em nova explanativa na abertura do atendimento do núcleo "Heigorina Cunha", atividade semanal do C.E.U.C.

Carlos falará às 9h da manhã, naturalmente avec da bela Marina Brito.



Edson Barbosa e Equipe



Carlos e Mariana

Diário de Taubaté e Região

Rua Renato Granadeiro Guimarães, nº 53, Centro | Taubaté-SP
CEP 12080-410 - Fones: (12) 3413-2400
redacao@diariotaubate.com.br | www.diariotaubate.com.br

Redação

Diretor Fundador: Stipp Júnior (1940-2007)
Diretora Responsável: Iara de Carvalho (MTB: 10.655)
Editora Executiva: Gláucia Moraes
Administração: Anaisa Stipp
Comercial: Ana Luiza Stipp

Representante Comercial: Nacional Exclusivo R.G.D. Comunicação Ltda.
R. Duarte de Azevedo, 532 Santana | São Paulo-SP
Cep: 02036-022 | Fone: (11) 2971-1000

Jornal independente filiado a ADJORI/SP e ABRAJORI
Os artigos assinados são de responsabilidade de seus autores
e podem não representar a opinião da direção deste jornal

► Serviço

Helicóptero da Polícia ajuda combater fogo na mata de Campos do Jordão

No último dia 13, logo pela manhã, a cidade de Campos do Jordão foi coberta pela fumaça. Desde o mês de agosto já foram registrados mais de 48 focos de incêndio. Só na quarta-feira 12 focos deixaram a cidade em alerta.

Diante da gravidade do incêndio, a Prefeitura solicitou a ajuda do helicóptero Águia da Polícia Militar para combater o fogo.

O serviço de combate mobilizou agentes da Defesa Civil, DSV, Guarda Municipal e aos Brigadistas do Horto, Minalba e Mineração Correa, que desde o início da manhã, trabalharam muito para que os focos fossem apagados. Ao



todo são 48 homens envolvidos. Também participaram do combate aos incêndios um Carro pipa de São Bento do Sapucaí com 3 funcionários e três guarnições do Corpo de

Bombeiros.

Segundo a Defesa Civil a situação está sob controle, mas é preciso ficar atento, sobretudo com focos de incêndio perto de residências.

Eles afirmam que colocar fogo em mata é crime e toda a cidade sofre, aumentando os casos de doenças respiratórias. O telefone da Defesa Civil é 199 e Bombeiros 193.

► Propostas

Servidores de Etecs e Fatecs terão reajuste salarial

Professores e servidores do Centro Paula Souza deverão receber aumento. É o que sugere o projeto de lei complementar aprovado na quarta-feira, dia 13, na Assembleia Legislativa. Os deputados da base governista e da oposição votaram favoravelmente à proposta.

Segundo o deputado Caio França (PSB), a valorização de 30% da categoria é um ganho real. "É um avanço para o servidor das Etecs e das Fatecs, que prestam um atendimento excepcional à população e contribuem com tecnologia, inovação e com o intelecto do povo paulista", afirma.

O deputado Alencar Santana (PT) falou da impor-



tância da aprovação do projeto, apesar de algumas emendas não terem sido contempladas. "Gostaríamos que tivessem sido aprovados alguns outros benefícios para os servidores, mas infelizmente não

aconteceu."

Deputados aprovam projeto para beneficiar os policiais militares

Os servidores da PM não serão mais obrigados a se aposentar compulsoriamente aos 52 anos. Pelo

projeto de lei complementar aprovado na quarta-feira, na Assembleia Legislativa, eles poderão esticar o tempo de serviço.

Para o deputado Coronel Camilo (PSD), "esta proposta é bastante importante porque regra a contratação, passa praças para a reserva permitindo novas admissões, tira um ano dos oficiais e aumenta a idade compulsória", declara.

Outro projeto de lei aprovado na última quarta-feira atualiza os vencimentos dos servidores do Tribunal de Contas do Estado em 4,76% - repondo as perdas da inflação.

Para tornarem-se leis, as propostas dependem da sanção do governador.

► Exposição

Nossa Casa tem Fibria chega ao Vale do Paraíba

► Público poderá visitar a exposição interativa, que já esteve em várias regiões do Brasil, e agora está no Vale Sul Shopping, em São José dos Campos

A Fibria, empresa brasileira líder mundial na produção de celulose da produção de celulose a partir de florestas plantadas, apresenta ao público do Vale do Paraíba a exposição interativa e sensorial 'Nossa Casa tem Fibria', no Vale Sul Shopping, de 14 a 27 de setembro, em São José dos Campos.

A 'Nossa Casa tem Fibria' demonstrará, por meio de uma casa em tamanho real, como a celulose produzida pela Fibria está presente em diferentes ambientes do lar e no dia a dia das pessoas, de diversas formas.

"Essa exposição traz o dia a dia da Fibria para o cotidiano das pessoas. Com essa ação,

queremos mostrar a tecnologia envolvida na produção da celulose, desde o cultivo do eucalipto, na floresta, até a sua transformação em nossas fábricas, apresentando produtos com diferentes usos e aplicações. Queremos também mostrar inovações que incluem tanto a nanotecnologia quanto nossa estratégia de atuação social, de diálogo e geração de renda nas comunidades em que atuamos", diz Maria Luiza de Oliveira Pinto e Paiva, diretora de Sustentabilidade, Relações Corporativas e Comunicação da Fibria.

Enquanto circula pelos ambientes da Casa, o visitante terá a oportunidade



de interagir com os objetos expostos, por meio da tecnologia de realidade aumentada, utilizando tablet ou seu próprio celular, com o aplicativo Nossa Casa Tem Fibria, disponível nas versões Android e iOS.

A realidade aumentada permite integrar mundo real e virtual, uma experiência que abre uma nova dimensão na maneira como se enxerga os utensílios de uma residência.

Leia mais no site do DT.

► Evento

FLIT segue com programação até dia 17

Foto: Audrey Moraes



AEMS, maior laboratório farmacêutico no Brasil, é patrocinadora da edição 2017 da Feira de Literatura Infantil de Taubaté (Flit). O evento, promovido pela prefeitura de Taubaté, tem a participação das principais editoras do Brasil e apresenta ao público o melhor da literatura infantil. A feira, que ocorre de 11 a 17 de setembro, na Avenida do Povo, com 10 diárias de duração e entrada gratuita, busca criar hábitos de leitura na população e valorizar autores da região e do país.

Para este ano, o tema geral escolhido para a Flit foi "O Saci - Ética e Cidadania na Literatura Infantil". A programação inclui mesas de debates, palestras, contação de histórias, atrações artísticas (teatro, música e dança), oficinas e saraus. A feira tem uma forte proposta educativa, no sentido de promover uma interação estreita com educadores por meio de materiais didáticos, atividades de formação e mediações que visam a multiplicação de conteúdos após o evento. O encerramento contará com um show do cantor Toquinho, acompanhado de um coro de 1 mil crianças da rede pública municipal de ensino de Taubaté.

Segundo a gerente de Marketing Institucional da

EMS, Josemara Tsuruoka, a iniciativa confirma a responsabilidade social e a preocupação da EMS em apoiar a realização de experiências significativas e com verdadeiro potencial de propiciar aprendizado à população. "O patrocínio nos enche de orgulho porque amplia especialmente o acesso das crianças à leitura, além de apresentar a elas um mundo novo, mais crítico e de descobertas transformadoras".

A parceria reforça o histórico da EMS de incentivo a projetos de responsabilidade social com foco em educação. A empresa já é apoiadora do Instituto Qualidade no Ensino (IQE) no Nordeste brasileiro há mais de uma década; construiu em 2008 e mantém até hoje, em Hortolândia, onde está instalado seu complexo industrial, a EMEI Emiliano Sanchez, que atende 210 crianças da comunidade e filhos de colaboradoras, em conjunto com a Prefeitura local; e criou em 2013 o "Ciência em Ação", projeto que busca fomentar o conhecimento pelo viés científico. Em 2016, o laboratório apoiou, durante a 24ª Bienal Internacional do Livro de São Paulo, a reedição da exposição "Menas - O certo do errado, o errado do certo", exibida originalmente em 2010 pelo Museu da Língua Portuguesa.

► Evento

Festa da Cultura Nordestina continua neste final de semana

Festa da Cultura Nordestina
ASSOCIAÇÃO DOS AMIGOS DO BAIRRO DO BONFIM
Presidente: Angelo Lopez dos Santos Neto

Dias: 07, 08, 09, 10 e 15, 16, 17 de SETEMBRO 2017

Horário: Das 12h às 23h
Local: Praça José Brunini s/nº - Bairro Bonfim - Taubaté/SP

07 (Quinta-feira) 19h ARTEANA Sintrona de Forró Dani Malicia e Banda	09 (Sábado) 19h ARTEANA Dalane e Tatiane Trio Virgulino e Banda	15 (Sexta-feira) 19h Banda Kanaviá
08 (Sexta-feira) 19h ARTEANA Divulga dos Teclados Cheiro de Fulô	10 (Domingo) 19h Cheiro de Fulô	16 (Sábado) 19h Rafael Virgulino e Banda
17 (Domingo) 19h Cheiro de Fulô	BARRACAS DE COMIDAS E BEBIDAS TÍPICAS DO NORDESTE MUITA DIVERSÃO TODOS OS DIAS!	

Frank Aguiar
"O Cãozinho dos Teclados"

A festa da Cultura Nordestina continua neste final de semana, dias 15, 16 e 17, na Associação dos Amigos do Bairro do Bonfim. Essa festa homenageia, em Taubaté o povo do Nordeste, suas tradições e a importância para a construção do Brasil. Neste final de semana a festa começa a partir das 12h com almoço e

muitas comidas típicas nordestina.

Segundo o presidente da Associação, Angelo Lopez dos Santos Neto, o show do cantor Frank Aguiar reuniu na praça José Brunini mais de 15 mil pessoas, e para este final de semana Bandas de Forró, grupos de Pagode e danças prometem agitar o evento.

NA COMPRA DOS COMBOS CINEMARK, GANHE UM CANUDO. SE O CANUDO MUDAR DE COR, VOCÊ PODE GANHAR NA HORA.

PROMOÇÃO CANUDO MÁGICO CINEMARK

São mais de 140 MIL PRÊMIOS

PARTICIPE! CADASTRE-SE NO SITE CANUDOMAGICOCINEMARK.COM.BR

Guarde o Canudo e o Cupom Fiscal Cadastrado para recebimento da premiação em caso de contemplação. Participação de 12/9 a 8/10/2017 ou encerrada antecipadamente caso se esgote o estoque de 143.240 (cento e quarenta e três mil e duzentos e quarenta) brindes. CADASTRO DO CÓDIGO CONSTANTE NO CANUDO PREMIADO ATÉ AS 18 HORAS DO DIA 10/10/2017. Pacote de viagem lastreado por Título de Capitalização da Modalidade Incentivo emitido pela Mapfre Capitalização S/A, conforme Processo Susep nº 15414.001189/2012-13. Demais brindes distribuídos conforme Certificados de Autorização Caixa nº 5-1565/2017. Consulte os Regulamentos em www.canudomagicocinemark.com.br. Imagens ilustrativas.

Atividade

Sesc Taubaté tem minicurso de fotografia de moda



O Sesc Taubaté oferece, nos dias 16 e 17, sábado e domingo, o Minicurso de Fotografia de Moda. A atividade acontece das 13h30 às 17h30 e faz parte da programação do projeto Moda: Faça Você Mesmo, que acontece no Espaço de Tecnologias e Artes no mês de setembro. A participação é gratuita e necessita de inscrição.

Neste minicurso, os participantes realizarão um ensaio fotográfico de moda e apresentarão o resultado para os colegas que acompanham todo o processo. O ensaio será dividido em dois dias: no primeiro, fotografia em lugar externo e com luz natural; no segundo,

em ambiente fechado com controle de luz. Ao final, o resultado será mostrado no computador, apresentando o tratamento para a pós-produção. Quem ministra a oficina é o fotógrafo Cassio Cricor, formado na Escola Pan-americana de Arte, que há 17 anos trabalha com fotografia e vídeo.

Dentro do conceito da cultura Do It Yourself, o projeto Moda: Faça Você Mesmo, busca encorajar todos a tornarem-se fazedores de moda oferecendo atividades de criação, confecção e registro de peças de maneira criativa, com um olhar reflexivo sobre os padrões de mercado.

A atividade é para pessoas a partir de 14 anos de idade e

as inscrições podem ser feitas na Central de Atendimento a partir do dia 1/9 para os que possuem a Credencial Plena atualizada do Sesc, ou seja, os trabalhadores do comércio, serviços e turismo e seus dependentes. No dia 5/9, as inscrições serão abertas para os demais participantes, mediante disponibilidade de vagas. Os participantes poderão trazer câmera fotográfica ou até mesmo o celular.

O número da Central de Atendimento para inscrição é (12) 3634-4033. O Sesc Taubaté fica localizado na Avenida Engenheiro Milton de Alvarenga Peixoto, número 1264, no bairro Esplanada Santa Terezinha.

Inscrições

EAFI realiza processo seletivo para 2018

Escola de Atletas e Formação Integral (EAFI) publicou nesta quarta-feira, 13 de setembro, o edital do processo seletivo para alunos

que queiram participar do programa de 2018 e estejam regularmente matriculados na rede municipal de ensino de Taubaté. As inscrições, gratuitas, devem ser feitas

até o dia 20 de setembro às 18h, exclusivamente, pelo endereço eletrônico: <http://www.taubate.sp.gov.br/eafi/>

Leia mais no site do DT.

Shopping Pátio Pinda Programação de Filmes

14/09/2017 à 20/09/2017



ANNABELLE 2 - CRIAÇÃO DO MAL (DUB) (DUBLADO)

(ANNABELLE: CREATION) Classificação: 14 anos, Ano de Produção: 2017, Idioma: INGLÊS, Diretor: DAVID F. SANDBERG, Duração: 01:48:00h, com: ANTHONY LA PAGLIA, MIRANDA OTTO, STEPHANIES SIGMAN

SALA 2

Quinta-Feira: 21:55h

EMOJI: O FILME (DUB) (DUBLADO) (THE EMOJI MOVIE)

Ano de Produção: 2017, Idioma: INGLÊS, Diretor: TONY LEONDIS, Duração: 01:32:00h, com: *

SALA 2

Quinta-Feira: 17:55h

Sexta-Feira: 14:00h - 17:55h

Segunda-Feira: 17:55h

EMOJI: O FILME 3D (DUB) (DUBLADO) (THE EMOJI MOVIE)

SALA 2

Quinta-Feira: 15:55h - 19:55h

POLICIA FEDERAL-A LEI É PARA TODOS (IDIOMA ORIGINAL) (POLICIA FEDERAL-A LEI É PARA TODOS)

SALA 4

Quinta-Feira: 21:40h

Classificação: 12 anos, Ano de Produção: 2017, Idioma: PORTUGUÊS, Diretor: MARCELO ANTUNEZ, Duração: 01:55:00h, com: MARCELO SERRADO, ANTONIO CALLONI, FLAVIA ALESSANDRA BRUCE GOMLEVSKY, RAINER CADETE, ROBERTO BIRINDELLI SAMUEL TOLEDO, LEONARDO FRANCOE

SALA 1

Quinta-Feira: 17:10h - 19:35h - 22:00h

IT-A COISA (DUB) (DUBLADO) (IT)

Classificação: 16 anos, Ano de Produção: 2017, Idioma: INGLÊS, Diretor: ANDRÉS MUSCHIETTI, Duração: 02:14:00h, com: BILL SKARSGARD, JAEDEN LIEBERTHER, FINN WOLFHARD JACK DYLAN GRAZER, SOPHIA LILLIS, JEREMY RAY TAYLOR WYATT OLEFF, CHOSEN JACOBS

SALA 3

Quinta-Feira: 19:05h - 21:50h

Sexta-Feira: 13:35h - 19:05h - 21:50h

Quarta-Feira: 19:05h - 21:50h

IT-A COISA (LEG) (LEGENDADO) (IT)

SALA 3

Quinta-Feira: 16:20h

LINO-UMA AVENTURA DE SETE VIDAS (IDIOMA ORIGINAL) (LINO-UMA AVENTURA DE SETE VIDAS)

Ano de Produção: 2017, Idioma: PORTUGUÊS, Diretor:

RAFAEL RIBAS, Duração: 01:33:00h, com: VOZES: SELTON MELLO, LUIZ CARLOS DE MORAES DIRA PAES E PAOLLA OLIVEIRA

SALA 1

Quinta-Feira: 15:20h

Sexta-Feira: 13:30h - 15:20h

Segunda-Feira: 15:20h

FEITO NA AMÉRICA (DUB) (DUBLADO) (AMERICAN MADE)

Classificação: 16 anos, Ano de Produção: 2017, Idioma: INGLÊS, Diretor: DOUG LIMAN, Duração: 01:55:00h, com: TOM CRUISE, SARAH WRIGHT, DOMHNALL GLEESON E. ROGER MITCHELL, JESSE PLEMONS, CALEB LANDRY JONES LOKA KIRKE, BENITO MARTINEZ

SALA 4

Quinta-Feira: 16:40h - 19:10h

Sexta-Feira: 14:10h - 16:40h - 19:10h

Segunda-Feira: 16:40h - 19:10h

FEITO NA AMÉRICA (LEG) (LEGENDADO) (AMERICAN MADE)

Classificação: 16 anos, Ano de Produção: 2017, Idioma: INGLÊS, Diretor: DOUG LIMAN, Duração: 01:55:00h, com: TOM CRUISE, SARAH WRIGHT, DOMHNALL GLEESON E. ROGER MITCHELL, JESSE PLEMONS, CALEB LANDRY JONES LOKA KIRKE, BENITO MARTINEZ

SALA 4

Quinta-Feira: 21:40h

Moviecom Taubaté Programação

14/09/2017 a 20/09/2017



SALA 1 - LINO-(3D) UMA AVENTURA DE SETE VIDAS (FOX) Animação - Nacional - Livre - Duração: 93min.

Lino trabalha como animador de festas, mas não aguenta mais ter que suportar todos os maus tratos feitos pelas crianças, que zombam dele por trabalhar com uma ridícula fantasia de gato gigante.

Determinado a mudar sua vida, ele contrata os serviços de um feiticeiro, mas, inesperadamente, a magia acaba sendo um tiro no pé e Lino se transforma justamente em um felino enorme.

Qui., Sex., Seg., Ter., Qua.: 18h15

Sáb., Dom., Feriado: 18h15

SALA 1 - LINO-UMA AVENTURA DE SETE VIDAS (FOX) Animação - Nacional - Livre - Duração: 93min.

Lino trabalha como animador de festas, mas não aguenta mais ter que suportar todos os maus tratos feitos pelas crianças, que zombam dele por trabalhar com uma ridícula fantasia de gato gigante.

Determinado a mudar sua vida, ele contrata os serviços de um feiticeiro, mas, inesperadamente, a magia acaba sendo um tiro no pé e Lino se transforma justamente em um felino enorme.

Qui., Sex., Seg., Ter., Qua.: 16h10

Sáb., Dom., Feriado: 14h10 - 16h10

SALA 1 - ANNABELLE 2 - DUB A CRIAÇÃO DO MAL (WARNER) Terror - Dublado - 14 Anos - Duração: 108min.

Anos após a trágica morte de sua filha, um habilidoso artesão de bonecas e sua esposa decidem, por caridade, acolher em sua casa uma freira e dezenas de meninas desalojadas de um orfanato. Atormentado pelas lembranças traumáticas, o casal ainda precisa lidar com um amedrontador demônio do passado: Annabelle, criação do artesão.

Qui., Sex., Seg., Ter., Qua.: 20h15

Sáb., Dom., Feriado: 20h15



SALA 2 - POLÍCIA FEDERAL-A LEI É PARA TODOS (DOWNTOWN FILMES) Drama - Nacional - 12 Anos - Duração: 107min.

Inspirado em fatos reais sobre a Operação Lava-Jato, uma série de investigações sobre a corrupção no Brasil, desde o início do processo até a condução coercitiva do ex-presidente Lula. Marcelo Serrado interpreta o juiz Sérgio Moro.

Qui., Sex., Seg., Ter., Qua.: 17h00 - 19h15 - 21h30

Sáb., Dom., Feriado: 14h45 - 17h00 - 19h15 - 21h30

SALA 3 - EMOJI: O FILME-DUB (COLUMBIA PICTURES) Animação - Dublado - Livre - Duração: 92min.

Textopolis é a cidade onde os Emojis favoritos dos usuários de smartphones vivem e trabalham. Lá, todos eles vivem em função de um sonho: serem usados nos textos dos humanos. Todos estão acostumados a ter somente uma expressão facial - com exceção de Gene, que nasceu com um bug em seu sistema, que o permite trocar de rosto através de um filtro especial. Determinado à se tornar um emoji normal como todos os outros, eles vai encarar uma jornada fantástica através dos aplicativos de celular mais populares desta geração - e no meio do caminho, claro, fazer novos amigos.

Qui., Sex., Seg., Ter., Qua.: 15h50

Sáb., Dom., Feriado: 13h50 - 15h50

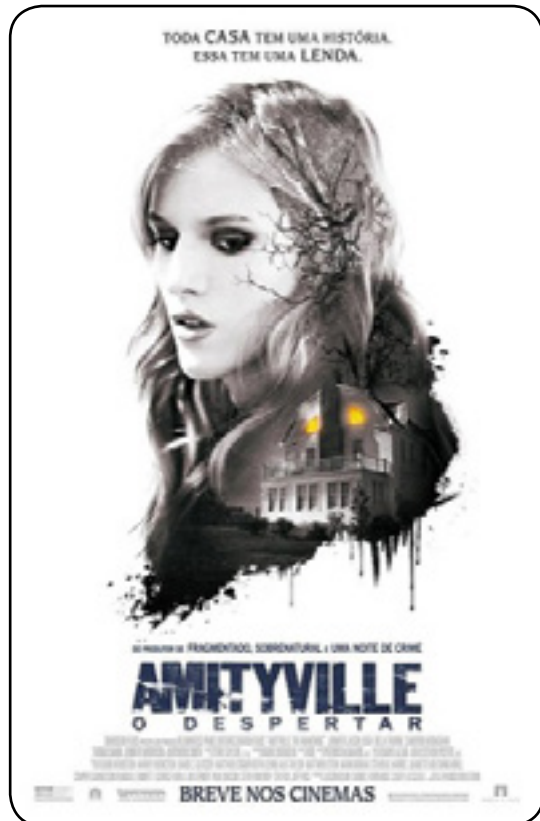

SALA 3 - AMITYVILLE (DUB) O DESPERTAR (PARIS FILMS) Terror - Dublado - 14 Anos - Duração: 88min.

Novo filme da franquia de terror Amityville. Desta vez, uma jovem jornalista decide fazer uma reportagem para revelar todos os acontecimentos de Amityville, desde 1976. Ela chega ao local acompanhada de padres, outros jornalistas e de investigadores de atividades paranormais. No entanto, os fenômenos de antigamente voltam a acontecer

Qui., Sex., Seg., Ter., Qua.: 17h50 - 19h45 - 21h45

Sáb., Dom., Feriado: 17h50 - 19h45 - 21h45

SALA 4 - EMOJI: O FILME-DUB (COLUMBIA PICTURES) Animação - Dublado - Livre - Duração: 92min.

Textopolis é a cidade onde os Emojis favoritos dos usuários de smartphones vivem e trabalham. Lá, todos eles vivem em função de um sonho: serem usados nos textos dos humanos. Todos estão acostumados a ter somente uma expressão facial - com exceção de Gene, que nasceu com um bug em seu sistema, que o permite trocar de rosto através de um filtro especial. Determinado à se tornar um emoji normal como todos os outros, eles vai encarar uma jornada fantástica através dos aplicativos de celular mais populares desta geração - e no meio do caminho, claro, fazer novos amigos.

Ter.: 14h00

SALA 4 - IT - A COISA-DUB (WARNER) Terror - Dublado - 16 Anos - Duração: 134min.

Um grupo de sete adolescentes de Derry, uma cidade no Maine, formam o auto-intitulado "Losers Club" - o clube dos perdedores. A pacata rotina da cidade é abalada quando crianças começam a desaparecer e tudo o que pode ser encontrado delas são partes de seus corpos. Logo, os integrantes do "Losers Club" acabam ficando face a face com o responsável pelos crimes: o palhaço Pennywise.

Qui., Sex., Seg., Ter., Qua.: 16h20 - 19h00 - 21h40

Sáb., Dom., Feriado: 13h40 - 16h20 - 19h00 - 21h40

SALA 5 - EMOJI: O FILME-DUB (COLUMBIA PICTURES) Animação - Dublado - Livre - Duração: 92min.

Textopolis é a cidade onde os Emojis favoritos dos usuários de smartphones vivem e trabalham. Lá, todos eles vivem em função de um sonho: serem usados nos textos dos humanos. Todos estão acostumados a ter somente uma expressão facial - com exceção de Gene, que nasceu com um bug em seu sistema, que o permite trocar de rosto através de um filtro especial. Determinado à se tornar um emoji normal como todos os outros, eles vai encarar uma jornada fantástica através dos aplicativos de celular mais populares desta geração - e no meio do caminho, claro, fazer novos amigos.

Qui., Sex., Seg., Ter., Qua.: 17h30

Sáb., Dom., Feriado: 17h30

SALA 5 - FEITO NA AMÉRICA-DUB (UNIVERSAL PICTURES) Biografia - Dublado - 16 Anos - Duração: 115min.

Barry Seal (Tom Cruise) é um piloto que trafica drogas e armas para o mítico cartel de Medellín e, recrutado pela CIA, torna-se agente duplo.

Qui., Sex., Seg., Ter., Qua.: 15h10 - 19h30 - 21h50

Sáb., Dom., Feriado: 15h10 - 19h30 - 21h50

Mírian Ferreira (DRT/MTB 69.907)

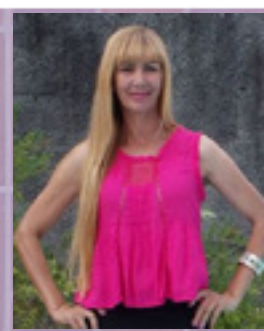

EVIDÊNCIA Cidadão taubateano

Fotos: divulgação



Vereador João Vidal com Luiz Carlos Motta e família



O homenageado com sua esposa Elaine ao lado do pres. Sind. dos Empr.Comércio Carlos Dionísio Moraes e sua esposa Maria Helena



Motta com o técnico de handbol Marcos Oliveira "Tatá"

Câmara Municipal de Taubaté, através do vereador Diego Fonseca, outorgou na quinta-feira 31, o Título de Cidadania Taubateana a Luiz Carlos Motta,

presidente da Federação dos Comerciários do Estado de São Paulo. A saudação oficial foi feita pelo vereador João Vidal.

O homenageado, 58 anos,

casado, pai de dois filhos, sentiu-se honrado pela lembrança e mencionou que esse título: "é importante não só para minha vida, mais para minha carreira sindical e política".

Motta trabalhador e dirigente sindical representa diretamente interesse de dois milhões de pessoas no estado de São Paulo.

Através do sindicato de Tau-

baté ele pode construir 600 residências que beneficiou diretamente os comerciários e apoiou o handbol, esporte que leva entretenimento a 400 crianças do município.

A noite de homenagem contou também no encerramento com a participação do coral Meninas Cantoras do Lar Santa Verônica tendo como regência Mere Oliveira.



Feira de Literatura Infantil de Taubaté

Feira de Literatura Infantil de Taubaté-FLIT trás "O Saci - Ética e Cidadania na Literatura Infantil". A temática saci faz parte do folclore das histórias infantis. Na programação saraus, apresentações artísticas, contação de histórias, shows musicais e no encerramento a grande atração é a presença do cantor Toquinho com um coral de 1.000 vozes de crianças de Taubaté.



Prefeito José Bernardo Ortiz Jr

"Temos falado na Feira a respeito do aspecto turístico, da economia criativa, literatura e cultura de um modo geral. A Flit é uma oportunidade de formação para os mil e quinhentos professores da rede. Essa Feira é educação e cultura".



Secretária de Educação professora Edna Maria Querido de Oliveira Chamon "A temática do Saci esta sendo absorvido pelas crianças diariamente não só no período da Feira. Trabalhamos o saci não só na questão da inclusão mais também o saci dentro da obra de Monteiro Lobato".



Coordenadora do Museu Monteiro Lobato Tina Lopes e secretário de Turismo e Cultura Márcio Carneiro

"O imaterial é o grande diferencial do nosso Museu Monteiro Lobato e o Saci faz parte" diz Tina Lopes "O tema Saci mostra nossa história, o nosso folclore. Trabalhamos com a criança a questão do preconceito, racismo, da deficiente física. Esses são alguns dos assuntos pautados na Flit" acrescenta Márcio Carneiro.

Exposição Di Cavalcanti

Um dos mais importantes artistas do modernismo brasileiro, Emiliano Di Cavalcanti é tema de mostra retrospectiva na Pinacoteca de São Paulo, museu da Secretaria da Cultura do Estado de São Paulo. "No subúrbio da modernidade - Di Cavalcanti 120 anos". A exposição encontra-se aberta e vai até o dia 22 de janeiro de 2018. Setembro é o mês em que se comemora 120 anos do nascimento do artista. Entre pinturas, desenhos e ilustrações, serão exibidas mais de 200 obras, realizadas ao longo de quase seis décadas de carreira e que hoje pertencem a algumas das mais importantes coleções públicas e particulares do Brasil e de outros países da América Latina, como Uruguai e Argentina. "No subúrbio da modernidade - Di Cavalcanti 120 anos".

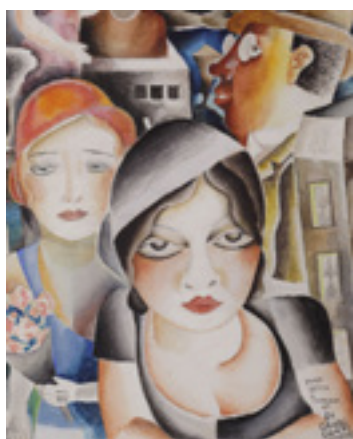

Encontra-se no primeiro andar da Pina Luz - Praça da Luz, 02. A visitação é aberta de quarta a segunda-feira, das 10h00 às 17h30. Ingressos custam R\$ 6 (inteira) e R\$ 3 (meia). Crianças com menos de 10 anos e adultos com mais de 60 não pagam. Aos sábados, a entrada é gratuita para todos os visitantes. A Pina Luz fica próxima à estação Luz da CPTM

A Flit 2017 vai até o dia 17 de setembro, na Avenida do Povo. Veja programação:

SÁBADO (16)
ORQUESTRA SINFÔNICA DE TAUBATÉ
10h30 | Palco Emília
CULTURA NA KOMBI
11h30 | Palco Emília
ORQUESTRA DE VIOLA E VIOLÕES ITABOATÉ
12h30 | Palco Emília
TEMPO DE BRINCAR
14h | Palco Emília
CONSTRUINDO POESIA COM FANTOCHES | ACADEMIA TAUBATEANA DE LETRAS

15h | Palco Emília
BARBATUQUES
17h | Palco Emília
OFICINA BEIJINHOS ESTALADOS | ACADEMIA TAUBATEANA DE LETRAS
18h30 | Palco Emília
TWYLA
20h | Palco Emília
Domingo(17)
INTEGRARTE DANÇA
10h30 | Palco Emília
ESPETÁCULO CINDERELA LÁ LÁ LÁ

13h | Palco Emília
TROVADORES MIRINS
14h | Palco Emília
PROJETO CONVIVER
15h | Palco Emília
MUNDO DE KABOO
16h | Palco Emília
FAMUTA
17h | Palco Emília
CERIMÔNIA DE ENCERRAMENTO
18h30 | Palco Emília
TOQUINHO
19h | Palco Emília
SHOW MUSICAL

Concurso Literário Jornal Diário de Taubaté 2017 dt

Acham-se abertas as inscrições para o Concurso Literário Jornal Diário de Taubaté, para alunos do Ensino Fundamental, Médio e Universitário. Tema: Diário de Taubaté nos seus 42 anos. Inscrições: Preencher o formulário impresso, no Jornal Diário de Taubaté, e enviar, juntamente com o texto, para a redação do jornal, até o dia 20 de setembro de 2017. Endereço: Rua Dr. Renato Granadeiro Guimarães, 53 - Centro, Taubaté - SP - Cep12080-410. Fone.: (12) 3413-2400 / 97600-0178. E-mail: comercial@diariotaubate.com.br/jornalistamirianferreira@gmail.com. Modalidade: Texto narrativo (escrito em 30 linhas digi-

talizadas, fonte Times New Roman 12, espaços simples). O candidato só pode concorrer com apenas uma obra de sua própria autoria. Premiação: Serão entregues certificados e prêmios, para os três primeiros colocados, nas categorias de Ensino Fundamental, Médio e Universitário. Os vencedores terão os seus textos impressos, no Jornal Diário de Taubaté, e divulgados nas mídias sociais. A título de colaboração, poderão, uma vez por semana, participar, com textos/poesia, numa coluna social do Diário de Taubaté, no período de 01 (um) ano. O Concurso é direcionado a estudantes de escolas públicas, municipais e particulares do Ensino Fundamental, Ensino Médio e Universitário.

Promovido: Jornal Diário de Taubaté e coluna Evidência Mírian Ferreira
Organização: Mírian Ferreira
Regulamento e mais infor-

mações: www.diariodetaubate.com.br/Facebook Diário de Taubaté/Facebook Evidência Mírian Ferreira



EVIDÊNCIA NA TV

Programa Evidência com Mírian Ferreira entrevista personalidades da cidade e região, traz flashes de eventos culturais e sociais como dança, música, literatura, artes plásticas e teatro. É exibido pelo canal 03 digital todas as quartas-feiras, às 22h e reprisado no sábado às 11h, pela TV Cidade. Os leitores também poderão assistir na Fan Page: Evidência jornalista Mírian Ferreira e no Canal Youtube:MirianFerreiraJorn / email: jornalistasmirianferreira@gmail.com

Solidariedade

Taubaté Shopping sedia 3ª Edição do "Tattoo Animal"

Evento une boa ação, amor aos animais e a vontade de ter uma tatuagem



É quase impossível não ter carinho por animais. Quem quiser demonstrar mais uma vez todo esse amor terá a oportunidade no fim de semana dos dias 16 e 17 de setembro no Taubaté Shopping, durante a

"Tattoo Animal". A ação é resultado de uma parceria do centro de compras com o estúdio Ricardo Art Tattoo.

Para ter direito a uma tatuagem, que no mercado teriam o valor entre R\$100 e R\$200 reais, o interessado deverá doar 15 quilos de ração para cachorro ou gato no valor

mínimo de R\$70, sendo necessária a apresentação da nota fiscal no momento da entrega. Feita a doação é só escolher um dos mais de 300 desenhos disponíveis para tatuar. Para a confecção da tatuagem será montado um estande no corredor da loja Pernambucanas, das 10h às 22h, nos dois dias. Os participantes da ação devem ter mais de 18 anos. Também haverá no local, um estande da loja de ração "Mundo dos Bichos", com venda de ração no período do evento.

De acordo com Ricardo Camargo, dono do estúdio

de tatuagem, essa edição será diferente das outras, já que haverá uma parceria com Douglas Carbonne (vereador), que realiza a Caminhada Animal - iniciativa que está em sua terceira edição, também com o objetivo de arrecadar ração para animais. As doações serão encaminhadas a três ONG's da cidade: "Apata", "Vida" e "Cãopanheiros". "Essa será a primeira vez que realizaremos o evento nesse formato e esperamos arrecadar três toneladas de ração para ajudar muitos animais", destaca Ricardo.



SBT, Record e Rede TV! têm outro grande desafio pela frente

SBT, Record e Rede TV!, com os seus sinais restabelecidos nas grandes operadoras do cabo, estão agora diante de uma nova corrida de longo percurso.

TV Tudo

NO PARTICULAR

Ao contrário do SBT, que até surpreendeu em algumas ocasiões, a Record foi a que mais perdeu com o desligamento do seu sinal nas operadoras de São Paulo.

A audiência, em muitos horários, caiu de bico. O desempenho das duas, daqui em diante, é um caso que, no particular, deve chamar atenção.

CALENDÁRIO DA GLOBO

A nova edição do "Adnight", com suas gravações em estágio avançado, já tem sua estreia definida para 26 de outubro.

Uma vez mais, o programa vai ocupar a segunda faixa de shows das noites de quinta-feira, durante 14 semanas.

COMEÇA HOJE

O título da nota não corresponde muito à verdade do fato, no entanto, como o dia da TV tem um horário diferente dos mortais restantes, nesta sexta, depois do "Programa do Bial", a Globo vai entrar com o "Rock in Rio".

Transmissões por mais de três horas.

NOVO ENDEREÇO

Leticia Tomazella também acertou com o SBT para integrar o elenco de "Poliana", que começa gravar agora, mas para estreiar só no ano que vem.

O último trabalho de Leticia foi em "A Terra Prometida", na Record.

ALAVANCA (1)

O "Brasil Urgente", do Datena, continua como uma alavanca importante para o "Jornal da Band".

É uma boa entrega, que se repete todas as noites, até para fazer com quem sejam honrados os compromissos comerciais do jornal.

ALAVANCA (2)

Ao Datena, na Band, o que se percebe ou joga contra é a falta de um outro "Datena" antes dele. Receber de um concessionário, o tal "Super Bônus", é bola quadrada todo dia.

Será que um programa próprio, criação da casa, não tem chances de alcançar melhor retorno comercial e estimular o restante da grade? Mais fácil vender, né?

TUDO CERTO

A "Dança dos Famosos", com a nova temporada causando o barulho de sempre, já

Como em televisão, segundo não se estoca, tudo que deixaram de vender ou faturar na praça de São Paulo nesses últimos meses caiu no fundo perdido. É um dinheiro que não tem mais como pegar de volta.

Quanto ao prejuízo da audiência, também incalculável, além de muito trabalho, será necessário contar com o tempo para recuperar na totalidade ou parcialmente o que tinham antes da besteira do desligamento.

Essas três emissoras, ou mais diretamente SBT e Record que se preocupam mais em fazer televisão, têm pela frente o enorme desafio de conquistar de volta a atenção dos telespectadores perdidos.

E, desde já, fiquem bem avisados que será necessário suar muito a camisa.

(Crédito: Globo/Maurício Fidalgo)



Camila Pitanga

tem outra edição acertada para o ano que vem.

Assim como tantos outros, "Ding Dong" e as "Vídeo Cassetadas" entre eles, o "Domingão" conta com alguns quadros-chave, que sempre oferecem a segurança que todo programa necessita.

OPORTUNIDADE

Camila Pitanga acompanha nos Estúdios Globo a oficina "Afrobrasilidade e o Palco", trabalho comandado por Lázaro Ramos e Kiko Mascarenhas em parceria com a área de Desenvolvimento e Acompanhamento Artístico (DAA) da emissora.

O objetivo da Oficina é desenvolver atores, especialmente para o teatro e TV, e identificar novos talentos de fora da Globo ou do mercado.

MIGUÊ (1)

É estranha, no mínimo, a maneira como Record e Band têm procedido em relação aos prestadores de serviços.

No reality "A Casa", inicialmente, todos assinaram contratos prevendo a final do programa no dia 7 de setembro. Por um erro de cálculo ou mudança de estratégia, a sua duração foi encurtada em um episódio. Como consequência disso, todos foram coagidos a assinar novo contrato, diminuindo em dois dias o acordo inicial.

MIGUÊ (2)

Interessante é que o mesmo caso da Record, em se tratando de "A Casa", se repete agora com o "Exathlon", que não se perca pelo nome, na Band.

Por causa do furacão e porque mudaram a viagem dos participantes para hoje, sexta-feira, os prestadores de serviço, que já estavam à disposição, foram obrigados a assinar um "recontrato". Outro nó.

Bate - Rebate

Globo recebeu numerosos pedidos na sua Central do Telespectador para reprisar o especial do Chacrinha...

... Mas ainda não existe nenhuma decisão a respeito...

... Ou pelo menos anunciada.

O que a Globo está começando acelerar são os preparativos do especial do

Roberto Carlos...

... Que não deverá fugir muito do formato dos anos anteriores: palco e convidados.

A artista plástica Ceres Panicucci, com as suas obras, irá participar de uma exposição internacional coletiva, em Limeira, neste sábado, na Galeria de Arte Lícia B. Simonet, a partir das 19 horas.

"Entre Irmãs" estreia nos cinemas em outubro.

Produção da Globo Filmes...

... E elenco com Nanda Costa, Marjorie Estiano, Leticia Colin, Rômulo Estrela e Julio Machado entre outros.

Os contratos de vários artistas com a Record terminaram com as gravações de "Belaventura"...

... Trabalhando com um modelo bem parecido ao da Globo, só os considerados indispensáveis continuam assinando contratos de longa duração.

C'est fini

A saída do Carlos Lombardi da Record foi mais uma demonstração de como as emissoras são ruins de serviço e trabalham sem o menor planejamento.

Contratado em meio a todo um alvoroço, tapete vermelho, porque era alguém da Globo, durante cinco anos de contrato, só escreveu uma novela, "Pecado Mortal" e parou por aí. Custo benefício disso próximo de zero. E depois há quem diga que dinheiro não aceita desaforo.

Então é isso. Mas amanhã tem mais. Tchau!



**Especializada em
abertura de firmas**

Contabilidade

Visite nosso site
www.aberturadefirma.com.br

Rua Cel. Gomes Nogueira, 402
Centro - Taubaté/SP

Fone: (12) 3632-7373

Clínica do Dr. Roderico 35 ANOS

Ortopedia Geral Ombro Mão Joelho e Pediátrica
Pediatria - Alergia - Neurologia - Neurocirurgia



- Fisioterapia geral, especializada,
- Neurológica e Funcional
- Pilates e Reeducação postural
- Mecanoterapia

Rua Silva Jardim 281 centro Taubaté
(12) 3632 - 9408 (12) 3632-9386
www.facebook.com/pages/Clinica-Dr-Roderico/626405644139146

SEXO É VIDA

QUANDO A SUA SAÚDE SEXUAL VAI BEM, TUDO VAI BEM.

TECNOLOGIA E TRATAMENTOS MÉDICOS PARA DISFUNÇÃO ERÉTIL E EJACULAÇÃO PRECOCE.

AGENDE UMA CONSULTA
0800 205 3107

BOSTON MEDICAL GROUP

Registado no Conselho de Medicina do Estado de São Paulo - CRM 15427

Classificados



- EMPREGOS
- IMÓVEIS
- VEÍCULOS
- OPORTUNIDADES
- DIVERSOS

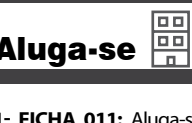
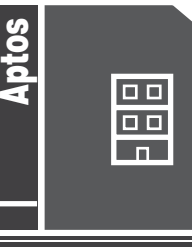

1- FICHA 011: Aluga-se Apartamento na Vila Marli R\$ 600,00 + Cond. + Iptu. Com 2 Dormitórios, Sala de Estar, Cozinha, Área de Serviço, Banheiro e Espaço para 1 Carro. OPOR-TUNIDADE: NÃO PAGUE ALUGUEL POR 03 MESES, SOMENTE CONDOMÍNIO E IPTU. Fone: 3632-2000 / 3633-6474. www.telesergio.com.br

5- FICHA 014: Venda Apartamento na Granja Daniel R\$ 220.000,00. Com 2 Dormitórios Sendo 1 Suíte, Sala de Estar, Cozinha, Área de Serviço, Banheiro, Espaço para 1 Carro e Sacada. Fone: 3633-6474. www.telesergio.com.br

2- FICHA 038: Aluga-se Ponto Comercial no Centro R\$ 500,00 + Cond + Iptu. Com 1 Sala e 1 Banheiro. Fone: 3632-2000 / 3633-6474. www.telesergio.com.br

6- FICHA 028: Venda Apartamento na Chácara Guisard R\$ 270.000,00. Com 3 Dormitórios Sendo 1 Suíte, Sala de Estar, Cozinha, Área de Serviço, Banheiro e Garagem Coberta para 2 Carros. Fone: 3632-2000 / 3633-6474. www.telesergio.com.br

3- FICHA 056: Aluga-se Apartamento na Morada do Vale R\$ 550,00 + Cond. + Iptu. Com 2 Dormitórios, Sala de Estar, Cozinha, Área de Serviço, Banheiro e Espaço para 1 Carro. Fone: 3632-2000 / 3633-6474. www.telesergio.com.br

7- FICHA 095: Venda Apartamento no Centro R\$ 280.000,00. Com 2 Dormitórios Sendo 1 Suíte, Sala de Estar, Cozinha, Área de Serviço, Banheiro, Dispensa e Espaço para 1 Carro. Fone: 3632-2000 / 3633-6474. www.telesergio.com.br

4- FICHA 074: Aluga-se Sobrado no Alto do São Pedro R\$ 1.000,00. Com 3 Dormitórios, Sala de Estar, Cozinha, Área de Serviço, 2 banheiros, Espaço para 1 Carro e Varanda. Fone: 3632-2000 / 3633-6474. www.telesergio.com.br

8- FICHA 099: Venda Apartamento na Vila Marli R\$ 170.000,00. Com 2 Dormitórios, Sala de Estar, Cozinha, Área de Serviço, Banheiro e Espaço para 1 Carro. Fone: 3632-2000 / 3633-6474. www.telesergio.com.br

9- FICHA 109: Venda Apartamento no Centro R\$ 299.000,00. Com 2 Dormitórios, Sala de Estar, Sala de Jantar, Cozinha, Área de Serviço e Banheiro. Fone: 3632-2000 / 3633-6474. www.telesergio.com.br

15- FICHA 048: Venda Terreno no Condomínio Alpha Ville Taubaté R\$ 130.000,00 com Medida de 257,62 m². Fone: 3632-2000 / 3633-6474. www.telesergio.com.br

10- FICHA 112: Venda Apartamento no Bonfim R\$ 140.000,00. Com 2 Dormitórios, Sala de Estar, Cozinha, Área de Serviço, Banheiro e Garagem Coberta para 1 Carro. Fone: 3632-2000 / 3633-6474. www.telesergio.com.br

16- FICHA 064: Venda Terreno na Chácara das Rosas Tremembé R\$ 127.000,00 Com à Medida de 370 m². Fone: 3632-2000 / 3633-6474. www.telesergio.com.br

21- FICHA 250: Venda Casa na Maria Augusta R\$ 440.000,00 Com 3 Dormitórios Sendo 2 Suietes, Sala de Estar, sala de Jantar, Escritório, Copa, Cozinha, Área de Serviço, Banheiro, Quintal, Garagem Coberta para 1 Carro, Espaço para 2 Carros, Rancho e Churrasqueira. Fone: 3632-2000 / 3633-6474. www.telesergio.com.br

11- FICHA 116: Venda Apartamento na Morada do Vale R\$ 150.000,00. Com 2 Dormitórios, Sala de Estar, Cozinha Americana, Área de Serviço, Banheiro e Espaço para 1 Carro. Fone: 3632-2000 / 3633-6474. www.telesergio.com.br

17- FICHA 075: Venda Terreno no Continental II Taubaté R\$ 160.000,00 Com à medida de 356,12 m². Fone: 3632-2000 / 3633-6474. www.telesergio.com.br

22- FICHA 268: Venda Casa no Quiririm R\$ 265.000,00. Com 3 Dormitórios Sendo 1 Suíte, Sala de Estar, Cozinha, Área de Serviço, Banheiro e Garagem Coberta para 2 Carros. Fone: 3632-2000 / 3633-6474. www.telesergio.com.br

12- FICHA 125: Venda Apartamento no Vista Alegre R\$ 150.000,00. Com 2 Dormitórios, Sala de Estar, Cozinha, Área de Serviço, Banheiro e Espaço para 1 Carro. Fone: 3632-2000 / 3633-6474. www.telesergio.com.br

23- FICHA 272: Venda Casa no Ana Emilia R\$ 450.000,00 Com 2 Dormitórios Sendo 1 Suíte, Sala de Estar, Copa, Cozinha, Área de Serviço, Banheiro, Edícula, Garagem Coberta para 1 Carro, Cerca Elétrica e Portão Eletrônico. Fone: 3632-2000 / 3633-6474. www.telesergio.com.br

24- FICHA 273: Venda Casa no Três Marias R\$ 380.000,00 Com 3 Dormitórios Sendo 1 Suíte, Sala de Estar, Cozinha, Área de Serviço, Banheiro e Garagem Coberta para 3 Carros. Fone: 3632-2000 / 3633-6474. www.telesergio.com.br

13- FICHA 025: Venda Terreno no Estoril Taubaté R\$ 106.000,00 Com à Medida de 404 m². Fone: 3632-2000 / 3633-6474. www.telesergio.com.br

18- FICHA 001: Venda Casa no Ana Emilia R\$ 535.000,00. Com 3 Dormitórios Sendo 1 Suíte, Sala de Estar, Sala de Jantar, Copa, Cozinha, Área de Serviço, Banheiro, Espaço para 1 Carro e Portão Eletrônico. Fone: 3632-2000 / 3633-6474. www.telesergio.com.br

19- FICHA 128: Venda Casa no Jardim dos Lagos R\$ 190.000,00. Com 2 Dormitórios Sendo 1 Suíte, Sala de Estar, Cozinha, Área de Serviço, Banheiro e Garagem Coberta para 2 Carros. Fone: 3632-2000 / 3633-6474. www.telesergio.com.br

14- FICHA 043: Venda Terreno no Jardim Oásis Taubaté R\$ 138.000,00 Com à Medida de 10 x 25 = 250 m². Fone: 3632-2000 / 3633-6474. www.telesergio.com.br

20- FICHA 224: Venda Casa no Alto São Pedro R\$ 270.000,00 Com 3 Dormitórios, Sala de Estar, Copa, Cozinha Americana, Área de serviço, Banheiro, Banheiro Externo, Garagem Coberta para 1 Carro e Espaço para 1 Carro. Fone: 3632-2000 / 3633-6474. www.telesergio.com.br

25- FICHA 250: Venda Casa no Ana Emilia R\$ 450.000,00 Com 2 Dormitórios Sendo 1 Suíte, Sala de Estar, Sala de Jantar, Copa, Cozinha, Área de Serviço, Banheiro, Edícula, Garagem Coberta para 1 Carro, Cerca Elétrica e Portão Eletrônico. Fone: 3632-2000 / 3633-6474. www.telesergio.com.br



CASA TÉRREA COND. CAMPO DOS CONDES LOUVRE Casa Nova, 150 m², 1 Suíte + 2 Dorms, WC e Lavabo, Sala Ampla bem iluminada, e ventilador, Cozinha, AS, Espaço Gourmet com Churrasqueira, Quintal e 2 Vagas Cobertas. R\$550.000,00. Interessados entrar em contato com proprietário pelo tel: (11) 99522-1018.

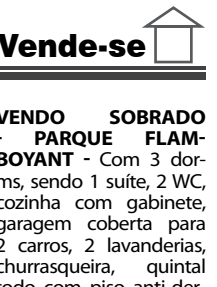

NOVO HORIZONTE (F. 4052) Casa R\$ 170.000,00 - 3 Dorm. S/1 Suíte, Bh, Lavabo Sala, Coz, Gar, area De Serv. Quintal (12) 3621-1965 (12) 3629-4194

VENDO SOBRADO - PARQUE FLAMBOYANT - Com 3 dorms, sendo 1 suíte, 2 WC, cozinha com gabinete, garagem coberta para 2 carros, 2 lavanderias, churrasqueira, quintal todo com piso anti-derapante. Documentação OK. A.C: 125 M2. Aceito financiamento pela Caixa. R\$230.000,00. Interessados tratar diretamente com proprietário pelos tels: (12) 3674-2285 / (12)99202-5902, falar com Ivair.

ALUGA-SE CASA em Condomínio Fechado, com 3 dorms, sendo 1 suíte, wc social, 1 vaga de garagem, sala 2 ambientes, cozinha, 1 wc externo para empregada e quintal gramado. O imóvel está totalmente reformado, no "Bel Recanto", da Av. Assis Chabatobrian, atrás do Hotel Faro. Interessados tratar diretamente com Maria da Graça pelo tel: (12) 3622-1621

CENTRO - TREMEMBÉ Vendo Sobrado Com 3 dorms, sendo 1 suíte, 2 WC, garagem coberta para 2 carros. 110 M2 de área construída. R\$230.000,00. Interessados tratar diretamente com proprietário pelos tels: (12)97403-2504 / 3674-2285.

ALUGA-SE GALPÃO COMERCIAL Av. Faria Lima, nº1001, em Taubaté. Excelente localização - 280 m², sendo 100 m² mezanino copa peq, escritórios. 3 banheiros em baixo, 2 em cima. Porta elétrica, pé direito 7 m. Energia 110/220 volts monof. trif. Prédio novo, habite-se e Bombeiros ok. Aluguel R\$ 8.000,00 a negociar. Tel 12 3633.7400 e cel 12-999782.1843.

CASA NOVO HORIZONTE - 2 quartos, sala, cozinha, banheiro, área de serviço, garagem coberta. R\$700,00 com IPTU incluso. Interessados tratar diretamente com proprietário pelo tel: (12) 99115-1710.

CENTRO - ALUGO APTO c/ 02 dorms, sala, coz., banh. social, wc, área serv., 01 vaga gar, armários nos quartos, gabinetes coz. e banh.. Ed. Daniel Danelli. Valor: R\$ 1.000,00 + IPTU + Cond. Tratar: (12) 99717-8744.

GUARATINGUETÁ - JARDIM BELA VISTA, com 2 dorms, sendo 1 suíte. Excelente localização. A.T. 250 M². A.C. 123,8 M². R\$300.000,00. Tratar diretamente com proprietário pelos tels: (12) 98123-9904 / 99604-8798.

COND. JACARANDAS Alugo apto 2 quartos, sala, cozinha, banheiro e 1 vaga garagem - Cond. Jacarandas - Aluguel 600,00 (mais condomínio e IPTU) Interessados ligar horário comercial. Fones: (12) 36216847 / 36227186 Sr. Minoru.

CASA RESIDENCIAL PRIMAVERA (INDEPENDÊNCIA), 180 M², portaria 24h, 5 dorms, sendo 1 suíte, 2 banheiros, sla 2 ambientes, sala almoço. Interessados tratar com proprietário após às 12h pelos tels: (12) 98111-1100 / 3681-1001.

COND. JACARANDAS Alugo apto 2 quartos, sala, cozinha, banheiro e 1 vaga garagem - Cond. Jacarandas - Aluguel 600,00 (mais condomínio e IPTU) Interessados ligar horário comercial. Fones: (12) 36216847 / 36227186 Sr. Minoru.

VENDE -SE APTO com 2 Quartos, sacada, sala, cozinha, 1 banheiro, vaga na garagem. Localizado no Parque Padiua, próximo ao Orto e Rodoviária. Valor: R\$150.000,00. Aceita-se financiamento. Contato: Marco Antônio, Tels.: (12) 3632-4077, 99790-6431, 99146-6155

JARDIM MARACAI-BO Tremembé Vendo Terreno Com 250 M2, plano, com escritura. R\$ 32.000,00. Tratar pelo tel / watz: (12) 99703-6979, falar com sr. Salvato.

Vendo Chácara Bairro do Pinheirinho

Medindo 1.440 M2, sem casa, plano, água encanada, luz, vizinhos, próximo ao Tangaroa.

R\$ 65.000,00. Tratar com sr. Salvato pelo tel: (12) 99703-6979 watz.

Astróloga Vidente

Médium-Vidente diplomada pelo Centro Umbandístico Brasileiro, pode prever, aconselhar e resolver com rapidez seus problemas, por mais difíceis que sejam, tais como:

Amor, Negócios, Vícios, Inveja, Problemas Familiares, Emprego, etc.

Eficiência e total seriedade. Desmancha magia negra. Afasta rival e trás seu amor de volta. Faz benzimento contra todos os males. Consulta através do Tarô(cartas) Búzios, Leitura de velas e Linhas das mãos.

Temos Artigos Místicos e Esotéricos para todos os fins

Oração Hei-de Vencer

Bendito seja a luz do dia, bendito seja quem a guia do joio que deus separou a noite do dia, a água do fogo, assim separou minha alma da Mãe fé água do fogo, assim separou minha alma da Mãe fé e da feiticeira pelo poder de Deus e da virgem Maria.

Responde a cartas de todo o País e Estrangeiro

MARCAÇÕES PELOS TELEFONES:

(12) 98207-7165 (12) 99152-3253 (12) 3424-5966

O Espiritismo não é uma profissão, é um Dom que poucos têm

O caminho mais curto entre VOCÊ e SEU IMÓVEL

Diário de Taubaté

Assinaturas: (12) 3413-2400

Limpeza Ecológica a Seco - Higienização Interna/Estofados
Limpeza técnica do motor - Higienização Ar Condicionado - Higienização de Couro

Clécio Anastácio Nano Delivery
(12) 98158-3833

freewet
Limpeza e proteção automotiva

Dinheiro na mão, rápido E COM SEGURANÇA!

Sem consulta ao SPC ou Serasa, sem cobrança de taxas. Para pessoas físicas, jurídicas, capital de giro, compra de imóveis e veículos, aposentados, pensionistas, autônomos e outros. Crédito a partir de 5.000 mil reais até 580.000 mil reais, no boleto, carnê e débito em conta. Parcelas Fixas a partir 98,80

Ligue e faça sua simulação: 31| 4102-1672 e 31| 98928-3173 (WhatsApp)

A PRODOESTE ESTÁ RECRUTANDO VENDEDOR DE VEÍCULOS

Realizará venda externas de caminhões em Taubaté, Guaratinguetá e região, sendo necessário experiência anterior no mercado automotivo. Envie seu currículo para o email recrutamento@amep.com.br.

Currículos de pessoas com deficiência serão analisados para a vaga.

Prodoeste

Gino Pães e Doces

Delicias da Padaria do Gino
Pães, rocambole, Bolos, Salgados, Pães Especiais, etc

PROMOÇÃO

Pão francês 7,90KG
Leite Comevap LEV 2,80 LITRO

Rua: José Pedro da Cunha, 139 - JD. Maria Augusta Taubaté/SP TEL: (12) 3632-7204

Terreno JARDIM DE ALAH - Bairro Independência 12M X 25M, já com Projeto Aprovado com 207 M2 para construção, todo murado com grade construída, R\$170.000,00. Ótima localização, em frente ao canteiro de alta tensão. Interessados tratar diretamente com proprietário através dos tels: (12) 3632-6660 / (12) 99159-6756.

PORTAL DO VALE - LOTE - 300m², entrada de R\$ 45 mil + repasse, confira. Tel: 3621-3040

JARDIM DAS NAÇÕES - LOTE - boa localização, 10 x 50 - R\$ 265 mil. Tel: 3621-3040.

ESPLANADA INDEP. - LOTE - 250m², esquina, plano - R\$ 150 mil. Tel: 3621-3040.

PORTAL DA MANTI-QUEIRA LOTE - 300m², plano - R\$ 148 mil. Tel: 3621-3040.

ESTORIL - LOTE - Avenida, 465m² - R\$ 225 mil. Tel: 3621-3040.

ESTORIL - LOTE - Avenida, 465m² - R\$ 225 mil. Tel: 3621-3040

SETE ESTRELAS COM. ESTREV. DE PETROLEO LTDA, Contrata PNE portadores de necessidades especiais. Enviar C.V p/ Av. Charles Schenneider, 1.775 - VI. Progresso - TAUBATÉ Cep: 12.040-110

Sítio 3 alqueires 7 Voltas, Bairro Pedra Grande, com 2 nascentes, posto, vizinhos, documentação OK. R\$220.000,00. Tratar com Salvato pelo tel: (12) 99703-6979 watz.

São Luiz do Paraitinga - 15.000 M2, a 800 mts da Rodovia. Ótimo local. R\$ 120.000,00. Tratar com Salvato pelo tel: (12) 99703-6979 watz.

EDITAIS

Em 2017 venha se preparar conosco!
"Academia especializada em pessoas"

- Musculação (Mais de 30 aparelhos)
- Treino A13 (Com desafios novos a cada dia)
- Abdômen
- Zumba Fitness
- Corrida de Rua
- Alongamento
- Pilates
- Neopilates
- HIIT

Professores especializados e treinados

- Aulas Surpresas
- Lanchonete (Nutri Fit)
- Instalação de 6 Vestiários

*** NÃO TEMOS TAXA DE MATRÍCULA O ANO TODO!**
Estamos em constante evolução para oferecer o melhor para você.

BIOFIT
ACADEMIA
Rua Canadá, 10 - Jd das Nações
(12) 3411-6791

Pratique Yoga

Flavia M. Santos
(Instituto Narayana)

" Paz, saúde, equilíbrio, bem estar físico e mental, uma procura de todos "

Rua do Colégio, 39 - Sala 10
Bom Conselho - Taubaté - SP
flaviariasantos2013@gmail.com

3026 0725
99177 6736

O primeiro Jornal do vale na internet
www.diariotaubate.com.br

Anuncie AQUI
(12) 3413-2400

Estância Turística de São José do Barreiro - SP
Prefeitura Municipal
Rua José Bento Teixeira, 45 Centro
Cep: 12830-000 Tel: (12) 3117-1288
CNPJ: 45.200.623/0001 - 46

ADM: 2017/2020

EXTRATO DE ADITIVOS DE CONTRATO

2º TERMO ADITIVO

CONTRATANTE: MUNICIPIO DE SÃO JOSÉ DO BARREIRO IDENTIFICAÇÃO: ORIGEM TOMADA DE PREÇOS 004/2015 DATA DO AJUSTE: 02/201/2017 CONTRATADA: ELETROWAL SERVIÇOS LTDA. OBJETO: IMPLANTAÇÃO DE ILUMINAÇÃO PÚBLICA EM DIVERSAS VIAS URBANAS PRORROGAÇÃO: FICA PRORROGADO O CONTRATO ATÉ 31 DE DEZEMBRO DE 2017, MANTENDO-SE AS DEMAIS CLAUSULAS DO CONTRATO.

TRIBUNAL DE JUSTIÇA DO ESTADO DE SÃO PAULO
COMARCA DE TAUBATÉ
FORO DE TAUBATÉ
VARA DE FAMÍLIA E SUCESSÕES
Rua José Lycurgo Indiani, S/N, Jd. Maria Augusta - CEP 12070-070,
Fone: (12) 3633-5556, Taubaté-SP - E-mail: taubatefam@tjsp.jus.br
Horário de Atendimento ao Público: das 12h30min às 19h00min

EDITAL

Processo Digital nº: **1014722-34.2016.8.26.0625**
Classe: Assunto: **Alteração do Regime de Bens - Regime de Bens Entre os Cônjuges**
Requerente: **Karla Cristiana Maia Santos e outro**

EDITAL PARA CONHECIMENTO GERAL - PRAZO DE 30 DIAS.
PROCESSO Nº 1014722-34.2016.8.26.0625

O(A) MM. Juiz(a) de Direito da Vara de Família e Sucessões, do Foro de Taubaté, Estado de São Paulo, Dr(a). Rodrigo Valério Sbruzzi, na forma da Lei, etc.

FAZ SABER a(o) quem possa interessar que neste Juízo tramita a ação de Alteração do Regime de Bens movida por Karla Cristiana Maia Santos, CPF - 342.150.828-38, RG - 437248094 e João Paulo Santos, CPF - 224.194.268-51, RG - 345838300, residentes e domiciliados na Rua Giuseppe Mancastropi, 107, Cecap IV, Conjunto Habitacional Taubaté e, CEP: 12042-460, Taubaté/SP, por meio da qual os requerentes indicados tentam alterar o regime de bens do casamento. Aduzem que contraíram núpcias em 23/11/2013 e optaram pelo regime da comunhão parcial de bens, não adquirindo dívidas ou amealhando bens até a presente data. Alegam ainda que não tiveram filhos. Requerem a alteração do regime do casamento para o da Separação Total de Bens. O presente edital é expedido nos termos do artigo 734, § 1º do CPC. Será o presente edital, por extrato, afixado e publicado na forma da lei. **NADA MAIS.** Dado e passado nesta cidade de Taubaté, aos 22 de março de 2017.

DOCUMENTO ASSINADO DIGITALMENTE NOS TERMOS DA LEI 11.419/2006, CONFORME IMPRESSÃO À MARGEM DIREITA

502441 - Edital - Alteração de Regime de Bens - Para Conhecimento Geral - NOVO CPC

Prefeitura Municipal de Paraíbauna

EDITAL DE REALIZAÇÃO DE AUDIÊNCIA PÚBLICA DO CUMPRIMENTO DAS METAS FISCAIS

SEGUNDO QUADRIMESTRE DE 2017

Atendendo o que dispõe o Artigo 9º da Lei 101/2000, com a finalidade de promover a demonstração e avaliação do cumprimento das metas fiscais no **SEGUNDO QUADRIMESTRE DE 2017**, a Prefeitura Municipal de Paraíbauna torna público que será realizada às **09:00 horas do dia 27 de setembro de 2017**, na Câmara Municipal, a AUDIÊNCIA PÚBLICA, para o que convida interessados e a população do Município.

VICTOR DE CASSIO MIRANDA
Prefeito Municipal

Prefeitura Municipal de Paraíbauna

EDITAL DE REALIZAÇÃO DE AUDIÊNCIA PÚBLICA DOS SERVIÇOS DE SAÚDE

SEGUNDO QUADRIMESTRE DE 2017

Atendendo o que dispõe o Art. 36 da Lei Complementar nº 543, de 13 de janeiro de 2012, com a finalidade de proporcionar a transparência necessária **no âmbito e fontes de recursos aplicadas no período** vem como a **oferta e produção de serviços de saúde prestados pelo Município**, a Prefeitura Municipal de Paraíbauna torna público que será realizada às **10:00 horas do dia 27 de setembro de 2017**, na Câmara Municipal, a AUDIÊNCIA PÚBLICA da prestação de contas do **SEGUNDO QUADRIMESTRE DE 2017**, convidando os interessados e a população do Município.

VICTOR DE CASSIO MIRANDA
RUBEN DA ROCHA SOUZA DE OLIVEIRA
Prefeito Municipal
Presidente do COMUS

Prefeitura Municipal de Paraíbauna

AUDIÊNCIA PÚBLICA DA DISCUSSÃO PARA ELABORAÇÃO DA LEI ORÇAMENTÁRIA ANUAL - LOA - PARA O EXERCÍCIO FINANCEIRO DE 2018

Em atendimento ao Artigo 48 parágrafo único da Lei 101 de 04 de maio de 2000, e visando proporcionar a transparência da gestão fiscal, mediante incentivo à participação popular na discussão da **LOA - Lei Orçamentária Anual** para o exercício financeiro de 2018, a Prefeitura de Paraíbauna torna público que será realizada às **10:00 horas do dia 20 de setembro de 2017**, nas dependências da Prefeitura Municipal, a AUDIÊNCIA PÚBLICA necessária à participação popular, convidando os interessados e a população do Município.

VICTOR DE CASSIO MIRANDA - Prefeito Municipal

O primeiro jornal do vale na internet
www.diariotaubate.com.br

Prefeitura Municipal de Natividade da Serra

RELATÓRIO RESUMIDO DA EXECUÇÃO ORÇAMENTÁRIA
(Artigo 52, Incisos I e II, alíneas "a" e "b", da LC. 101/00)

- BALANÇO ORÇAMENTÁRIO -

4º BIMESTRE DE 2017

Valores expressos em R\$

CATEGORIAS	Previsão anual		4º BIMESTRE DE 2017				
	Inicial	Atualizada	Previsto	Realizado	Previsto	Realizado	a realizar
RECEITAS							
Categoria Econômica/Fontes							
Recetas Correntes (A)	24.880.000,00	24.880.000,00	3.827.141,59	3.717.536,29	16.012.073,71	15.557.712,98	9.322.287,02
Tributárias	1.048.200,00	1.048.200,00	158.073,76	111.769,61	746.622,74	605.818,26	442.381,74
Impostos	907.000,00	907.000,00	138.997,76	99.952,17	644.381,34	556.563,70	350.436,30
IPTU	246.000,00	246.000,00	24.132,60	17.240,85	120.098,80	185.905,34	60.094,66
ISSQN	286.000,00	286.000,00	44.759,00	39.266,70	197.025,40	179.244,10	106.755,90
ITBI	100.000,00	100.000,00	23.310,00	16.846,77	55.000,00	80.425,10	19.574,90
IRRF	275.000,00	275.000,00	46.796,16	26.597,85	186.257,14	110.989,16	164.010,84
Taxas	141.200,00	141.200,00	19.076,00	11.817,44	102.241,40	49.254,56	91.945,44
Contribuição de Melhoria	0,00	0,00	0,00	0,00	0,00	0,00	0,00
Contribuições	190.000,00	190.000,00	31.666,67	28.122,44	126.666,68	77.883,90	112.116,10
Patrimoniais	237.500,00	237.500,00	35.865,10	19.644,87	149.339,65	103.988,91	133.511,09
Industriais	0,00	0,00	0,00	0,00	0,00	0,00	0,00
Agropecuárias	0,00	0,00	0,00	0,00	0,00	0,00	0,00
Serviços	300,00	300,00	50,00	0,00	200,00	0,00	300,00
Transferências Correntes	26.505.000,00	26.505.000,00	4.121.333,10	4.032.427,56	17.069.156,50	16.781.904,30	9.723.095,70
(-) Deduções da Receita	-3.400.000,00	-3.400.000,00	-566.440,00	-498.506,47	-2.265.760,00	-2.124.698,14	-1.275.301,86
Outras Recetas Correntes	299.000,00	299.000,00	46.592,98	24.078,28	185.848,14	112.815,75	186.184,25
Recetas de Capital (B)	680.000,00	680.000,00	313.216,66	0,00	318.216,64	0,00	680.000,00
Operações de Crédito	0,00	0,00	0,00	0,00	0,00	0,00	0,00
Refinanciamento da Dívida	0,00	0,00	0,00	0,00	0,00	0,00	0,00
Outras Operações de Crédito	0,00	0,00	0,00	0,00	0,00	0,00	0,00
Alienação de Bens	0,00	0,00	0,00	0,00	0,00	0,00	0,00
Amortização de Empréstimos	0,00	0,00	0,00	0,00	0,00	0,00	0,00
Transferências de Capital	680.000,00	680.000,00	313.216,66	0,00	318.216,64	0,00	680.000,00
Outras Recetas de Capital	0,00	0,00	0,00	0,00	0,00	0,00	0,00
RECEITA TOTAL (A+B)	25.560.000,00	25.560.000,00	4.140.358,25	3.717.536,29	16.330.290,35	15.557.712,98	10.002.287,02
DESPESAS							
Categoria Econômica/Natureza							
Despesas Correntes (C)	23.822.300,00	24.039.900,00	3.839.228,03	3.787.579,42	17.390.840,37	14.182.161,53	6.649.059,63
Pessoal/Encargos Sociais	12.373.500,00	12.537.500,00	2.035.836,11	2.035.836,11	8.041.930,20	8.040.238,83	4.495.569,80
Juros/Encargos da Dívida Interna	1.000,00	1.000,00	0,00	0,00	0,00	0,00	1.000,00
Outras Despesas Correntes	11.447.800,00	11.501.400,00	1.803.391,92	1.751.743,31	9.348.910,17	6.141.922,70	2.152.489,83
Despesas de Capital (D)	1.366.500,00	1.558.000,00	63.907,11	64.059,59	309.449,22	260.801,86	1.248.550,78
Investimentos	976.500,00	1.168.000,00	6.698,84	10.824,58	139.210,54	96.496,16	1.028.789,46
Inversões Financeiras	0,00	0,00	0,00	0,00	0,00	0,00	0,00
Amortização da Dívida	390.000,00	390.000,00	57.208,27	53.235,01	170.238,68	164.305,70	219.761,32
Amortização do Refin. Div. Mobil.	0,00	0,00	0,00	0,00	0,00	0,00	0,00
Outras Amortizações	390.000,00	390.000,00	57.208,27	53.235,01	170.238,68	164.305,70	219.761,32
Outras Despesas de Capital	0,00	0,00	0,00	0,00	0,00	0,00	0,00
Reserva de Contingência (E)	371.200,00	28.100,00					
DESPESA TOTAL (C+D)	25.560.000,00	25.626.000,00	3.903.135,14	3.851.639,01	17.700.289,59	14.442.963,39	7.925.710,41
SUPERAVIT/DEFICIT (A+B-C-D)						1.114.749,59	
TOTAL	25.560.000,00	25.626.000,00	3.903.135,14	3.851.639,01	17.700.289,59	15.557.712,98	7.925.710,41

MARIA LOURDES DE OLIVEIRA CARVALHO
Prefeita Municipal

BENEDITO VALDECI MINARI
Contador

DENISE CRISTINA MENEZES MENEUCCI
Controlador Interno

RG

Prefeitura Municipal de Natividade da Serra

DEMONSTRATIVO DA EXECUÇÃO DAS DESPESAS POR FUNÇÃO/SUBFUNÇÃO
(Artigo 52, Inciso II, alínea "c" da LC. 101/00)

RELATÓRIO RESUMIDO DA EXECUÇÃO ORÇAMENTÁRIA

4º BIMESTRE DE 2017

Valores expressos em R\$

Cód. Função	Cód. Subf.	DESPESAS Funções/Subfunções	Dotação Anual		4º BIMESTRE DE 2017		Acumulado		
			Inicial	Atualizada	Empenhado	Liquidado	Empenhado	Liquidado	a empenhar
1	0	LEGISLATIVO	1.113.800,00	1.113.800,00	157.365,42	157.365,42	597.009,07	597.009,07	516.790,93
1	31	Ação Legislativa	1.113.800,00	1.113.800,00	157.365,42	157.365,42	597.009,07	597.009,07	516.790,93
4	0	ADMINISTRAÇÃO	3.805.000,00	3.821.000,00	554.600,07	627.029,42	2.629.914,68	2.371.964,54	1.191.085,32
4	121	Planejamento e Orçamento	3.072.000,00	3.088.000,00	450.741,16	518.143,77	2.208.749,31	1.974.732,15	879.250,69
4	123	Administração Financeira	733.000,00	733.000,00	103.858,91	108.885,65	421.165,37	397.232,39	311.834,63
5	0	DEFESA NACIONAL	20.000,00	20.000,00	2.871,16	2.871,16	12.120,07	12.120,07	7.879,93
5	153	Defesa Terrestre	20.000,00	20.000,00	2.871,16	2.871,16	12.120,07	12.120,07	7.879,93
8	0	ASSISTÊNCIA SOCIAL	592.000,00	643.000,00	92.921,85	96.139,98	393.951,31	349.932,66	249.048,69
8	243	Assistência à Criança e ao Adolescente	69.000,00	70.000,00	11.616,20	11.617,76	53.193,41	46.251,21	16.806,59
8	244	Assistência Comunitária	523.000,00	573.000,00	81.305,65	84.522,22	340.757,90	303.681,45	232.242,10
10	0	SAÚDE	5.486.000,00	5.697.500,00	892.001,64	3.661.492,77	3.241.756,12	2.036.007,23	
10	301	Atenção Básica	4.964.000,00	5.140.500,00	785.955,41	839.080,92	3.258.805,73	2.953.494,78	1.881.694,27
10	306	Alimentação e Nutrição	522.000,00	557.000,00	104.888,39	52.920,72	402.687,04	288.261,34	154.312,96
12	0	EDUCAÇÃO	7.318.000,00	7.456.600,00	1.443.284,67	973.865,30	5.302.515,92	4.095.573,28	2.154.084,08
12	361	Ensino Fundamental	7.134.000,00	7.272.600,00	1.383.228,26	908.486,36	5.235.813,51	4.029.269,17	2.036.786,49
12	365	Educação Infantil	148.000,00	148.000,00	58.325,11	63.647,64	64.517,71	64.119,41	83.482,29
12	367	Educação Especial	36.000,00	36.000,00	1.731,30	1.731,30	2.184,70	2.184,70	33.815,30
13	0	CULTURA	106.000,00	153.000,00	8.051,68	7.917,27	141.962,02	108.902,85	11.037,98
13	392	Divulgação Cultural	106.000,00	153.000,00	8.051,68	7.917,27	141.962,02	108.902,85	11.037,98
15	0	URBANISMO	2.694.000,00	2.666.000,00	435.812,18	403.624,16	1.759.529,16	1.321.857,56	906.470,84
15	452	Serviços Urbanos	2.694.000,00	2.666.000,00	435.812,18	403.624,16	1.759.529,16	1.321.857,56	906.470,84
17	0	SANEAMENTO	521.000,00	521.000,00	66.526,04	105.478,89	423.686,21	375.526,84	97.313,79
17	512	Saneamento Básico Urbano	521.000,00	521.000,00	66.526,04	105.478,89	423.686,21	375.526,84	97.313,79
20	0	AGRICULTURA	512.000,00	532.000,00	45.653,90	61.291,09	280.		

EDITAIS

Prefeitura Municipal de Natividade da Serra
DEMONSTRATIVO DA RECEITA CORRENTE LIQUIDA - RCL
4º BIMESTRE DE 2017

Prefeitura Municipal de Natividade da Serra
DEMONSTRATIVO DOS RESTOS A PAGAR
4º BIMESTRE DE 2017

Prefeitura Municipal de Natividade da Serra
DEMONSTRATIVO DE APLICAÇÃO DE RECURSOS DA SAÚDE
4º BIMESTRE DE 2017

RECEITAS RECEBIDOS % APURADA
RECURSOS ORDINÁRIOS - 15%

RECURSOS VINCULADOS - 100%

DESPESAS EMPENHADAS LIQUIDADAS PAGAS
TOTAL DAS DESPESAS

PERCENTUAL APLICADO
CONTA CORRENTE VINCULADA - BANCOS (SAÚDE)

MARIA LOURDES DE OLIVEIRA CARVALHO
BENEDITO VALDECI MINARI
DENISE CRISTINA MENEZES MENEUCUCCI

Prefeitura Municipal de Natividade da Serra
RESULTADOS NOMINAL E PRIMÁRIO
4º BIMESTRE DE 2017

DESPESAS FISCAIS
Despesas Correntes
Despesas de Capital

DISCRIMINAÇÃO DA META FISCAL
META DE RESULTADO PRIMÁRIO FIXADA NO ANEXO DE METAS FISCAIS DA LDO ATUALIZADA P/ O EXERCÍCIO EM REFERÊNCIA

RESULTADO NOMINAL SALDO RESULTADO NOMINAL
ESPECIFICAÇÃO Em 31/12 Exerc. Anterior (A) Bimestre Anterior (B) Bimestre Atual (C)

DISCRIMINAÇÃO DA META FISCAL
META DE RESULTADO NOMINAL FIXADA NO ANEXO DE METAS FISCAIS DA LDO ATUALIZADA P/ O EXERCÍCIO EM REFERÊNCIA

MARIA LOURDES DE OLIVEIRA CARVALHO
BENEDITO VALDECI MINARI
DENISE CRISTINA MENEZES MENEUCUCCI

Prefeitura Municipal de Natividade da Serra
DEMONSTRATIVO DAS RECEITAS E DESPESAS
COM MANUTENÇÃO E DESENVOLVIMENTO DO ENSINO - MDE

RELATÓRIO RESUMIDO DA EXECUÇÃO ORÇAMENTÁRIA
4º BIMESTRE DE 2017

RECEITAS DO FUNDEB RETENÇÕES AO FUNDEB
RECEITAS DO FUNDEB

APLICAÇÕES MÍNIMAS OBRIGATORIAS DIFERENÇA ENTRE O RECEBIDO E O RETIDO

DESPESAS COM FUNDEB
DESPESAS REALIZADAS COM O FUNDEB

MOVIMENTAÇÃO DE RECURSOS DO FUNDEB
ACRÉSCIMOS DECRÉSCIMOS

RESULTADO APURADO
SALDO FINANCEIRO EM CONTA CORRENTE

DIFERENÇA APURADA NO PERÍODO

DEMONSTRATIVO DO ENSINO GERAL
RECEITAS DE IMPOSTOS E TRANSFERÊNCIAS (25%)

RECEITAS E DESPESAS 100%

DESPESAS ORÇAMENTÁRIAS

Despesas Realizadas no Trimestre Empenhada Liquidada Paga

PERCENTUAIS APLICADOS NO ENSINO

MARIA LOURDES DE OLIVEIRA CARVALHO
BENEDITO VALDECI MINARI
DENISE CRISTINA MENEZES MENEUCUCCI

Prefeitura Municipal de Natividade da Serra
DEMONSTRATIVO DAS DESPESAS COM PESSOAL E PREVIDENCIÁRIAS
2º QUADRIMESTRE DE 2017

DESPESAS COM PESSOAL
EVOLUÇÃO DA DESPESA LÍQUIDA COM PESSOAL NOS ÚLTIMOS DOZE MESES

MARIA LOURDES DE OLIVEIRA CARVALHO
BENEDITO VALDECI MINARI
DENISE CRISTINA MENEZES MENEUCUCCI

Prefeitura Municipal de Taubaté
Estado de São Paulo

JAZIGO PERPÉTUO NO CEMITÉRIO MUNICIPAL DE TAUBATÉ

EDITAL DE CONVOCAÇÃO DE HERDEIROS

A Prefeitura Municipal de Taubaté, CONVOCA pelo prazo de 30 (trinta) dias, os herdeiros ou sucessores (filhos, netos, pais, avós, cônjuge sobrevivente, irmãos, sobrinhos, etc.), nos termos dos artigos 1603 e seguintes do Código Civil Brasileiro, de: Miguel Holzesauser, falecido (a) em 12/01/1961. Sepultado no jazigo nº atual nº 06 da Quadra nº 13B do Cemitério Municipal de Taubaté, para comparecerem à Divisão Funerária e Cemitérios, localizada na Rua São Benedito, s/n (Velório Municipal), no horário das 08:00 às 12:00 horas e das 14:00 às 18:00 horas, munidos de documentos comprobatórios de herdeiros, a fim de se habilitarem no direito de uso do respectivo jazigo perpétuo. Esclarece que o referido jazigo está sendo reclamado por Maria Inês Holzesauser, R.G. Nº 19.722.640-1 e CPF Nº 072.345.298-96, Grau de Parentesco com o (s) ali sepultado (s): Filha de Miguel Holzesauser. Deixando como Co-Concessionários do Perpétuo os Srs: Luciana H. de Mattos, Igor Holzesauser, José Roberto Holzesauser. O não comparecimento no prazo acima será presumido como renúncia ao referido direito (processo administrativo nº 25256/2016).

Secretaria de Serviços Públicos, aos 14 de setembro de 2017.

André Luis da Rocha
Chefe de Divisão / Funerária e Cemitério Municipal

Alexandre Magno Borges
Secretário da Secretária de Serviços Públicos da Prefeitura Municipal de Taubaté



Prefeitura Municipal de Natividade da Serra

RELATÓRIO DE GESTÃO FISCAL

(Artigos 54 e 55 da LC 101/00)

PODER EXECUTIVO MUNICIPAL

2º QUADRIMESTRE DE 2017

I – COMPARATIVOS:

Receita Corrente Líquida	EXERCÍCIO ANTERIOR		2º QUADRIMESTRE DE 2017	
	R\$	%	R\$	%
Despesas Totais com Pessoal	11.648.794,19	50,51	12.253.373,81	50,50
Limite Prudencial 95% (par.ún.art.22)	11.830.126,54	51,30	12.448.382,84	51,30
Limite Legal (art. 20)	12.452.764,78	54,00	13.103.560,88	54,00
Excesso a Regularizar	0,00	0,00	0,00	0,00
Despesa Líquida Inativos e Pensionistas				
Total Despesa Líquida	231.775,03	1,01	225.099,11	0,93
Limite Legal (§1º,art.2ºLei Federal 9.717/98)	2.767.281,06	12,00	2.911.902,42	12,00
Excesso a Regularizar				
Dívida Consolidada Líquida				
Saldo devedor	3.540.515,51	15,35	3.667.825,05	15,12
Limite Legal (arts.3º e 4º Res.nº 40 Senado)	27.672.810,62	120,00	29.119.024,18	120,00
Excesso a Regularizar	0,00	0,00	0,00	0,00
Concessões de Garantias				
Montante	0,00	0,00	0,00	0,00
Limite Legal (art. 9º Res.nº 43 Senado)	5.073.348,61	22,00	5.338.487,77	22,00
Excesso a Regularizar				
Operações de Crédito (exceto ARO)				
Realizadas no período	0,00	0,00	0,00	0,00
Limite legal (inc. I, art. 7º Res.nº 43 Senado)	3.689.708,08	16,00	3.882.536,56	16,00
Excesso a regularizar				
Antecipação de Receitas Orçamentárias (ARO)				
Saldo devedor	0,00	0,00	0,00	0,00
Limite legal (art. 10 Res.nº 43 Senado)	1.614.247,29	7,00	1.698.609,74	7,00
Excesso a regularizar				

RG

MÁRIA LOURDES DE OLIVEIRA CARVALHO BENEDITO VALDECI MINARI DENISE CRISTINA MENEZES MENEUCUCCI
Prefeita Municipal Contador Controle Interno

Prefeitura Municipal de Natividade da Serra

- ESTADO DE SÃO PAULO -

EDITAL DE AUDIÊNCIA PÚBLICA

CUMPRIMENTO DAS METAS FISCAIS

2º QUADRIMESTRE DE 2017

A Prefeitura Municipal de Natividade da Serra, em atendimento ao disposto no § 4º, do Artigo 9º, da Lei Federal nº 101/2000, de 04 de maio de 2000, torna público a realização da **audiência pública** para apresentação à Comissão de Finanças da Câmara Municipal, da avaliação do cumprimento das **Metas Fiscais** do Município, relativas ao **Segundo Quadrimestre de 2017**, que ocorrerá no dia **26 de setembro de 2017**, às **10:00 horas**, no plenário da Câmara Municipal de Natividade da Serra, situada à Rua dos Fernandes, nº 251 – Centro.

Natividade da Serra, 14 de Setembro de 2017.

MARIA LOURDES DE OLIVEIRA CARVALHO - Prefeita Municipal

RG

Prefeitura Municipal de Natividade da Serra

- ESTADO DE SÃO PAULO -

EDITAL DE AUDIÊNCIA PÚBLICA

SERVIÇOS DE SAÚDE

2º QUADRIMESTRE DE 2017

A Prefeitura Municipal de Natividade da Serra, em atendimento ao disposto no Artigo 36 da Lei Complementar nº 141, de 13 de janeiro de 2012, torna público a realização da **AUDIÊNCIA PÚBLICA**, visando proporcionar a transparência necessária dos **montantes e fontes de recursos aplicados no período**, bem como a oferta e serviços de saúde prestados pelo Município à população, relativas ao **Segundo Quadrimestre de 2017**, que ocorrerá no dia **26 de setembro de 2017**, às **10:30 horas**, no plenário da Câmara Municipal de Natividade da Serra, situada à Rua dos Fernandes, nº 251 – Centro, convidando os interessados e a população do Município.

Natividade da Serra, 14 de Setembro de 2017.

MARIA LOURDES DE OLIVEIRA CARVALHO - Prefeita Municipal
WALMIR JOSÉ DOS SANTOS – Secretário de Saúde
VERA LÚCIA DE ANDRADE AMARAL - Presidente do COMUS



SAO PAULO Betha Sistemas
Exercício de 2017
Período: Agosto
Página 1

PREFEITURA MUNICIPAL DE NATIVIDADE DA SERRA
Receita segundo as Categorias Econômicas - Anexo 02 - Administração Direta

Código	Especificação	Desdobramento	Fonte	Categoria Econômica
4.0.0.0.00.00.00.00.00	RECEITAS			1.788.717,35
4.1.0.0.00.00.00.00.00	RECEITAS CORRENTES			2.055.763,18
4.1.1.0.00.00.00.00.00	RECEITA TRIBUTARIA	64.509,76		
4.1.1.1.0.00.00.00.00.00	IMPOSTOS	58.284,84		
4.1.1.1.2.00.00.00.00.00	IMPOSTOS S/ PATRIMÔNIO E A RENDA	34.045,35		
4.1.1.1.2.02.00.00.00.00	Imposto s/ Propriedade Predial e Territ. Urbana	13.331,78		
4.1.1.1.2.04.00.00.00.00	IMPOSTO S/ RENDA E PROVENTOS DE QUALQUE	16.691,80		
4.1.1.1.2.04.31.00.00.00	IRRF s/ os Rendimentos do Trabalho	16.691,80		
4.1.1.1.2.08.00.00.00.00	Imposto s/Transm Inter Vivos de Bens Imoveis e Dir	4.021,77		
4.1.1.1.3.00.00.00.00.00	IMPOSTO SOBRE A PRODUÇÃO E A CIRCULAÇÃO	24.239,49		
4.1.1.1.3.05.00.00.00.00	Imposto s/ Serviços de Qualquer Natureza	19.710,78		
4.1.1.1.3.06.00.00.00.00	Iss/ICMS/Simples Nacional - Lei 9.317/96	4.528,71		
4.1.2.0.00.00.00.00.00	TAXAS		6.224,92	
4.1.2.1.00.00.00.00.00	TAXAS P/ EXERCÍCIO DO PODER DE POLÍCIA	3.106,41		
4.1.2.1.25.00.00.00.00	Tx de Funcionamento Estab Comerc/Indúst/Prest Ser	3.106,41		
4.1.2.2.00.00.00.00.00	TAXA PELA PRESTAÇÃO DE SERVIÇOS	3.118,51		
4.1.2.2.99.00.00.00.00	Outras Taxas de Prestação de Serviços	3.118,51		
4.1.2.0.00.00.00.00.00	RECEITAS DE CONTRIBUIÇÕES		28.122,44	
4.1.2.3.00.00.00.00.00	Contribuição p/ o Custeio dos Serviços de Iluminaç		28.122,44	
4.1.3.0.00.00.00.00.00	RECEITA PATRIMONIAL		7.944,26	
4.1.3.2.00.00.00.00.00	RECEITAS DE VALORES MOBILIARIOS		7.604,26	
4.1.3.2.2.00.00.00.00.00	Dividendos	2,73		
4.1.3.2.5.00.00.00.00.00	REMUNERAÇÃO DE DEPÓSITOS BANCÁRIOS	7.601,53		
4.1.3.2.5.01.00.00.00.00	REMUNERAÇÃO DE DEPÓSITOS DE RECURSOS \	3.813,22		
4.1.3.2.5.01.02.00.00.00	Receita de Remun Dep Banc de Rec Vinculados - F	438,28		
4.1.3.2.5.01.03.00.00.00	REMUN. DEP. BANC. RECURSOS VINCULADOS -	1.476,18		
4.1.3.2.5.01.03.01.00.00	Rec. Rem. Dep. Banc. Vinc. SAÚDE 15% TESOU	28,72		
4.1.3.2.5.01.03.02.00.00	Rec Rem Dep Banc. Rec. Vinc. - SAÚDE ESTADO	38,26		
4.1.3.2.5.01.03.03.00.00	Rec. Rem. Dep. Banc. Rec. Vinc. - SAÚDE UNIÃO	1.409,20		
4.1.3.2.5.01.05.00.00.00	REM. DEP BANC. RECURSOS VINCULADOS - MC	1.397,50		
4.1.3.2.5.01.05.01.00.00	Rec. Rem. Dep. Banc. Rec. Vinc. - ENSINO 25% -	21,91		
4.1.3.2.5.01.05.02.00.00	Rec. Rem. Dep. Banc. Rec. Vinc. - ENSINO - EST	18,64		
4.1.3.2.5.01.05.03.00.00	Rec. Rem. Dep. Banc. Rec. Vinc. - ENSINO UNIÃO	1.356,95		
4.1.3.2.5.01.09.00.00.00	Receita de Remun Dep Banc de Rec Vinculados - C	32,38		
4.1.3.2.5.01.10.00.00.00	REMUN. DEP. BANC. RECURSOS VINCULADOS -	300,54		
4.1.3.2.5.01.10.02.00.00	Rec. Rem. Dep. Banc. Rec. Vinc. - FSS ESTADO	93,85		
4.1.3.2.5.01.10.03.00.00	Rec. Rem. Dep. Banc. Rec. Vinc. - FNAS UNIÃO	206,89		
4.1.3.2.5.01.99.00.00.00	RECEITA REMUN. DEP. BANC. OUTROS RECUR	168,34		
4.1.3.2.5.01.99.02.00.00	Rec. Rem Dep. Banc. Rec. Vinc. - ESTADO	74,45		
4.1.3.2.5.01.99.03.00.00	Rec. Rem. Dep. Banc. Rec. Vinc. - UNIÃO	93,89		
4.1.3.2.5.02.00.00.00.00	REMUNERAÇÃO DE DEPÓSITOS DE RECURSOS \	3.788,31		
4.1.3.2.5.02.99.00.00.00	Remuneração de Outros Dep de Recursos Não Vinc	3.788,31		
4.1.3.9.0.00.00.00.00.00	OUTRAS RECEITAS PATRIMONIAIS		340,00	
4.1.3.9.1.00.00.00.00.00	Receita de Aluguéis de Máq. e Equip. Patrulha Agr	340,00		
4.1.7.0.00.00.00.00.00	TRANSFERÊNCIAS CORRENTES		1.949.167,08	
4.1.7.2.0.00.00.00.00.00	TRANSFERÊNCIAS INTERGOVERNAMENTAIS		1.802.078,90	
4.1.7.2.1.00.00.00.00.00	TRANSFERÊNCIAS DA UNIÃO	780.582,71		
4.1.7.2.1.01.00.00.00.00	PARTICIPAÇÃO NA RECEITA DA UNIÃO	556.567,29		
4.1.7.2.1.01.02.00.00.00	Cota-Parte do Fundo de Participação dos Municípios	556.286,37		
4.1.7.2.1.01.05.00.00.00	Cota-Parte do Imp. s/ a Prop. Territorial Rural	280,92		
4.1.7.2.1.22.00.00.00.00	TRANSF. DA COMPENS. FINAN. P/ EXPLORAÇÃO F	127.603,98		
4.1.7.2.1.22.11.00.00.00	Cota-Parte da Compens. Finan. de Recursos Hídric	66.806,94		
4.1.7.2.1.22.20.00.00.00	Cota-Parte da Compens. Finan. de Recursos Minera	436,37		
4.1.7.2.1.22.30.00.00.00	Cota-Parte Royalties Compen. Finan. Prod. Petróle	2.590,93		
4.1.7.2.1.22.50.00.00.00	Cota-Parte Royalties p/ Participação Especial	51.202,43		
4.1.7.2.1.22.70.00.00.00	Cota-Parte do Fundo Especial do Petróleo - FEP	6.567,31		
4.1.7.2.1.33.00.00.00.00	TRANSFERÊNCIAS DE RECURSOS DO SUS - FUN	38.036,54		
4.1.7.2.1.33.11.00.00.00	PISO DE ATENÇÃO BÁSICA - PAB FIXO	24.556,33		
4.1.7.2.1.33.11.10.00.00	Piso de Atenção - PAB Fixo	15.486,33		
4.1.7.2.1.33.11.31.00.00	Programa Saúde da Família - PSF	4.000,00		
4.1.7.2.1.33.11.32.00.00	Programa Agente Comunitária de Saúde - PACS	5.070,00		
4.1.7.2.1.33.12.00.00.00	ATENÇÃO MAC. AMBULATORIAL E HOSPITALAR	3.321,15		
4.1.7.2.1.33.12.11.00.00	Telo Financeiro MAC Ambulatorial e Hospitalar	3.321,15		
4.1.7.2.1.33.13.00.00.00	VIGILÂNCIA EM SAÚDE	6.508,59		
4.1.7.2.1.33.13.11.00.00	Vigilância Sanitária	6.508,59		
4.1.7.2.1.33.14.00.00.00	ASSISTÊNCIA FARMACÉUTICA	1.950,47		
4.1.7.2.1.33.14.10.00.00	Programa Assistência Farmacêutica Básica	1.950,47		
4.1.7.2.1.33.15.00.00.00	GESTÃO DO SUS	1.700,00		
4.1.7.2.1.33.15.10.00.00	Gestão do SUS - PMAQ	1.700,00		
4.1.7.2.1.34.00.00.00.00	TRANSFERÊNCIAS DE RECURSOS DO FNAS	4.430,00		
4.1.7.2.1.34.05.00.00.00	Bloco de Gestão Bolsa Família - Cad. Único - IGD	1.430,00		
4.1.7.2.1.34.09.00.00.00	FMS/Natividade-FNS - INVAN	3.000,00		
4.1.7.2.1.35.00.00.00.00	TRANSFERÊNCIAS DE RECURSOS DO FDNE	50.775,37		



PREFEITURA MUNICIPAL DE JAMBEIRO
R. CEL. JOÃO FRANCO DE CAMARGO, 80 - CEP 12.270-000 - JAMBEIRO - SP
TEL: (012) 3978-2600 FAX: 3978-2600 EMAIL: pmjambéiro@uol.com.br

EDITAL DE AUDIÊNCIA PÚBLICA DOS SERVIÇOS DE SAÚDE DO SEGUNDO QUADRIMESTRE DE 2017

Atendendo o que dispõe o Art. 36 da Lei Complementar nº 141, de 13 de janeiro de 2012, com a finalidade de proporcionar a transparência necessária do **montante e fontes de recursos aplicados no período**, bem como a oferta e produção de serviços de saúde prestados pelo Município, a Prefeitura Municipal de Jambéiro torna público que será realizada às **09:00 horas do dia 20 de SETEMBRO de 2017**, na Câmara Municipal, a **AUDIÊNCIA PÚBLICA** da prestação de contas do **SEGUNDO QUADRIMESTRE DE 2017**, convidando os interessados e a população do Município.

CARLOS ALBERTO DE SOUZA - Prefeito Municipal



SAO PAULO Betha Sistemas
Exercício de 2017
Período: Agosto
Página 2

PREFEITURA MUNICIPAL DE NATIVIDADE DA SERRA
Receita segundo as Categorias Econômicas - Anexo 02 - Administração Direta

Código	Especificação	Desdobramento	Fonte	Categoria Econômica
4.1.7.2.1.35.01.00.00.00	Transferências do Salário Educação - QESE	34.330,88		
4.1.7.2.1.35.03.00.00.00	Transferências do FNDE - PNAE	5.666,40		
4.1.7.2.1.35.04.00.00.00	Transferências do FNDE - PNATE	6.558,09		
4.1.7.2.1.35.05.00.00.00	Transferências do FNDE - PNAEP	1.865,60		
4.1.7.2.1.35.06.00.00.00	Transferências do FNDE - PNAEM	2.354,40		
4.1.7.2.1.36.00.00.00.00	Transf.Finan.do ICMS - Desoneração - L.C Nº87/96	3.169,53		
4.1.7.2.2.00.00.00.00.00	TRANSFERÊNCIAS DOS ESTADOS	776.762,40		
4.1.7.2.2.01.00.00.00.00	PARTICIPAÇÃO NA RECEITA DOS ESTADOS	775.803,40		
4.1.7.2.2.01.01.00.00.00	Cota-Parte do ICMS	748.784,93		
4.1.7.2.2.01.02.00.00.00	Cota-Parte do IPVA	21.749,67		
4.1.7.2.2.01.04.00.00.00	Cota-Parte do IPI sobre Exportação	5.268,80		
4.1.7.2.2.33.00.00.00.00	TRANSF. RECURSOS DO ESTADO P/ PROGRAMAS	959,00		
4.1.7.2.2.33.11.00.00.00	Programa Controle de Glicemia - Fundo a Fundo	959,00		
4.1.7.2.4.00.00.00.00.00	TRANSFERÊNCIAS MULTIGOVERNAMENTAIS	244.733,79		
4.1.7.2.4.01.00.00.00.00	Transferências de Recursos do FUNDEB	244.733,79		
4.1.7.6.0.00.00.00.00.00	TRANSFERÊNCIAS DE CONVÊNIOS		147.088,18	
4.1.7.6.2.00.00.00.00.00	TRANSFERÊNCIAS DE CONVÊNIOS DOS ESTADOS	147.088,18		
4.1.7.6.2.02.00.00.00.00	TRANSFERÊNCIAS DE CONVÊNIOS DO ESTADO -	6.596,80		
4.1.7.6.2.02.02.00.00.00	Convênio Merenda Escolar - Estado	6.596,80		
4.1.7.6.2.03.00.00.00.00	TRANSF. CONVÊNIOS DO ESTADO - ASSISTÊNCIA	4.454,25		
4.1.7.6.2.03.01.00.00.00	Convênios Proteção Social Básica	4.454,25		
4.1.7.6.2.10.00.00.00.00	TRANSFERÊNCIAS DE CONVÊNIOS COM A CESP	136.037,13		
4.1.7.6.2.10.01.00.00.00	Convênios Cesp - Travessia Aquática - Balsa	136.037,13		
4.1.9.0.00.00.00.00.00.00	OUTRAS RECEITAS CORRENTES		6.019,64	
4.1.9.1.0.00.00.00.00.00	MULTAS E JUROS DE MORA		1.788,12	
4.1.9.1.1.00.00.00.00.00	MULTAS E JUROS DE MORA DOS TRIBUTOS	356,43		
4.1.9.1.1.38.00.00.00.00	Multas/Juros de Mora s/ o IPTU	202,66		
4.1.9.1.1.40.00.00.00.00	Multas/Juros de Mora s/ o ISS	24,15		
4.1.9.1.1.99.00.00.00.00	MULTAS E JUROS DE MORA DE OUTROS TRIBUT	129,62		
4.1.9.1.1.99.01.				