

Diário de Taubaté

Diretora Responsável: Iara de Carvalho

E REGIÃO

www.diariodetaubateregio.com.br

Vale do Paraíba: Quinta-Feira: 25 de Janeiro de 2024

Ano XLIX: Edição 14.255: R\$ 2,00



Tradição e Seriedade a Serviço da Boa Medicina

Caçapava Campos do Jordão Caraguatatuba
Guaratiningueta Jacarei Pindamonhangaba
Taubaté São José dos Campos São Paulo

facebook.com/laboswaldocruz

R. Dr. Urbano Figueira, 100 - Centro | Taubaté

(12) 2123-9200 | www.oswaldocruz.com.br

DT

991873667



DT NO TEMPO

QUI
24°
17°
90%



CPTEC - CENTRO DE PREVISÃO DE TEMPO E ESTUDOS CLIMÁTICOS

BALCÃO DE EMPREGOS E PAT NA RODOVIÁRIA VELHA DE TAUBATÉ

ANALISTA FISCAL | ENSINO SUPERIOR EM CONTABILIDADE | 6 MESES DE EXPERIÊNCIA | SALÁRIO ENTRE R\$3.500,00 E R\$4.500,00
PEDREIRO | ENSINO MÉDIO | 6 MESES DE EXPERIÊNCIA | SALÁRIO R\$ 2.405,00
MESTRE DE OBRAS | ENSINO MÉDIO | 6 MESES DE EXPERIÊNCIA |
ELETRICISTA (PARA OBRAS) | ENSINO MÉDIO | 6 MESES DE EXPERIÊNCIA | SALÁRIO R\$ 2.085,00
MEIO OFICIAL DE ELETRICISTA (PARA OBRAS) | ENSINO MÉDIO | 6 MESES DE EXPERIÊNCIA
MECÂNICO DE MÁQUINA PESADA (PARA OBRAS) | ENSINO MÉDIO | 6 MESES DE EXPERIÊNCIA

HORÁRIO DE ATENDIMENTO: DE SEGUNDA A SEXTA-FEIRA, DAS 8h AS 15h
DÚVIDAS E INFORMAÇÕES SOBRE VAGAS E O BOLSA TRABALHO: (12) 3633-6321
(EMPRESAS) ABERTURA DE VAGAS POR E-MAIL: | E-MAIL: P.M.T. BALCAO@GMAIL.COM

Lula anuncia R\$ 7 bilhões em investimentos da General Motors no Brasil até 2028

Presidente da GM internacional, Shilpan Amin afirmou que os valores serão voltados para renovar frotas, melhorar a sustentabilidade, além de lançamentos de novos modelos.



crédito da foto: Ricardo Stuckert / PR

Presidente Luiz Inácio Lula da Silva (PT) anunciou que a primeira fase do novo plano de investimentos da General Motors no Brasil será no valor de R\$ 7 bilhões até 2028. O mandatário se reuniu com os executivos da empresa nesta quarta-feira, 24.

“Esses investimentos vêm em boa hora, com a retomada do crescimento econômico brasileiro com programas como o Novo PAC e a Nova Política Industrial. Reindustrialização, geração de emprego e compromisso com o desenvolvimento sustentável”, escreveu o presidente na rede social X, antigo Twitter.

Em coletiva de imprensa para detalhar a reunião e o plano da empresa, o presidente da GM internacional, Shilpan Amin, afirmou que os valores serão voltados para as fábricas da companhia no país, para renovar as frotas,

melhorar a sustentabilidade, melhorar o treinamento de pessoal, além de lançamentos de novos modelos.

“A discussão com o presidente Lula foi fantástica. A transformação no setor não vai acontecer do dia para a noite, vai levar em consideração nossos fornecedores, vai precisar de regulamentação e confiança no que estamos fazendo. Também pensamos como trabalhar juntos e como ser líderes dessa tecnologia, estamos prontos para essa discussão e alinhados com o presidente Lula”, disse Amin.

O vice-presidente da GM América do Sul, Fábio Rua, também esclareceu que há um cronograma para distribuir os investimentos ao longo do tempo e garantiu que os valores poderão ser aumentados “a depender da demanda de mercado”.

Leia mais no site do DT

Ano letivo inicia com 2.936 novos alunos no sistema de ensino de Taubaté

crédito da foto: Divulgação Prefeitura de Taubaté



Leia mais no site do DT

Varejo da RM Vale deve perder R\$ 1 bilhão com feriados nacionais em 2024

crédito da foto: Arquivo Sincovat



Leia mais no site do DT

Escolha da Corte do Carnaval 2024 abre festividades em Pindamonhangaba

Leia mais na página 06



Mudanças climáticas

Calor matou mais que deslizamentos de terra no Brasil, aponta estudo

crédito da foto: GETTY IMAGES



Estudo da UFRJ aponta 48 mil mortes por calor no Brasil em duas décadas; idosos, mulheres, pardos, pretos e população de baixa escolaridade são principais vítimas

Leia mais na página 05

PAT Taubaté abre vagas urgentes para técnico em Química

crédito da foto: Divulgação Prefeitura de Taubaté



Leia mais no site do DT

Prefeitura intensifica ação contra descarte irregular de lixo na cidade

crédito da foto: Divulgação Prefeitura de Taubaté



Leia mais no site do DT

Proprietários de vans escolares são convocados para renovar autorização

crédito da foto: Divulgação Prefeitura de Taubaté



Leia mais no site do DT

• Leandro Mazzini
reportagem@colunaesplanada.com.br



Violência em casa e nas escolas

O Ministério dos Direitos Humanos e da Cidadania registrou 530.368 denúncias pelos Disque 100 e 180 em 2023. O dado solicitado pela Coluna representa um aumento de 39,9% no número de denúncias recebidas em 2022. As vítimas mais afetadas no período foram crianças e adolescentes (228.075 denúncias), seguidas dos idosos (143.595) e mulheres (114.792). O que mais impressiona é a relação entre as vítimas e os denun-

ocorre no loteamento São José, em Tocantins. Ele alega que a medida é para garantir os direitos de produtores rurais gaúchos, que estão temerosos diante do processo. "Não podemos permitir que entendimentos judiciais controversos ameacem o direito à propriedade privada", justifica.

Dia do Fico

O líder da oposição na Câmara, deputado Carlos Jordy (PL-RJ), permanecerá no cargo e não mais passará o bastão para Filipe Barros (PL-PR). A decisão foi anun-

COLUNAESPANADA



ciados: em mais da metade dos casos, o crime é cometido por um parente próximo ou companheiro da vítima dentro de sua própria casa. A violência em instituições de ensino também aumentou. Foram 9.530 denúncias – um aumento de cerca de 50% em comparação ao ano anterior, quando foram contabilizadas mais de 6,3 mil denúncias.

Gato escaudado

O recuo do presidente do PL, Valdemar Costa Neto, após elogiar o presidente Lula da Silva e dizer que o petista "não chega aos pés" do ex-presidente Jair Bolsonaro (PL) ainda não foi suficiente para arrefecer a ira da bancada radical do partido. Tiveram outros episódios que desgastaram o cacique, como o encontro com o ministro "comunista" Flávio Dino e elogio à escolha de Ricardo Lewandowski para o MJ.

"Bessias" & prebenda

O Governo escalou o advogado-geral da União, Jorge Messias, evangélico, para tentar contemporizar a crise causada pela suspensão da prebenda (valores pagos a religiosos pelo tempo dedicado à igreja). Ele tem conversado com líderes da frente parlamentar evangélica, mas sem indicação – por ora - de mudança na decisão da Receita.

Conflito de terras

O senador Luis Carlos Heinze (PP-RS) apresentou indicação legislativa ao Inbra na qual cobra providência ao órgão sobre o conflito de terras que

ocorre no loteamento São José, em Tocantins. Ele alega que a medida é para garantir os direitos de produtores rurais gaúchos, que estão temerosos diante do processo. "Não podemos permitir que entendimentos judiciais controversos ameacem o direito à propriedade privada", justifica.

Memorial da Covid

A Fundação Oswaldo Cruz terá um memorial em homenagem às vítimas da pandemia de Covid-19. De acordo com a instituição, a iniciativa tem como objetivo "promover uma reflexão sobre esse momento histórico". O projeto arquitetônico e paisagístico será definido por meio de concurso organizado pelo Instituto de Arquitetos do Brasil, que tem lançamento previsto para esta sexta, 26.

ESPLANADEIRA

Conitec aprova terapia beta-agalsidase para pacientes com doença de Fabry no SUS. # 5º Rede Capoeira acontece em Salvador de 24 até 27 de janeiro. # Cruz Vermelha e Vakinha promovem ação de apoio às vítimas atingidas pelas enchentes no Rio. # 1Doc lançou, no último dia 11, o podcast "Pod Simplificar" com convidados do setor público municipal. # Impostômetro da ACSP revela caneta como material escolar mais caro, com imposto de quase 50%. # Barômetro da Infraestrutura da ABDIB indica Saneamento Básico como principal setor atrativo para investimentos.

O dragão vermelho e o príncipe das águas

Hoje vamos de um conto, fantasioso e maluco? Eu adoro!

Em épocas distantes ou apenas imaginárias. Em locais não conhecidos e diferentes de tudo, um mundo fictício, dentro de um conto fantástico. Um planeta em outra dimensão? Um estranho planeta onde os mares imperam. Não há planícies, montanhas, vegetação ou terra firme, apenas mares infindos. Mas, diz uma antiga lenda, que em algum local desconhecido, existe terra firme, um paraíso onde tudo floresce, e é o que um certo Príncipe guerreiro busca. Nessa estranha época ou distante planeta, existe um oceano único que toma conta de tudo e onde habitam monstros marinhos, inimagináveis. Cobras gigantes, tubarões monstruosos, baleias com mais de cem metros de comprimento, polvos com mil tentáculos e peixes com mil dentes e o mais terrível de todos, o

grande dragão vermelho que a todos assusta. Ser gigante com capacidade de voar e, também, viver no fundo do oceano. O ser, cuspidor de fogo, tem asas com envergadura de dezenas de metros e aterroriza os céus e domina o fundo do oceano, nas fossas abissais, onde reina soberano sobre todos os monstros. Todos o temem, o respeitam e o veneram e ele se autodenomina o Rei das águas, o Rei do Oceano. Às vezes, ele some, ninguém o vê e ninguém o ouve, mas, quando aparece, está na hora de caçar, está faminto e até as grandes baleias e os temíveis tubarões, se escondem. E é nesse mundo insano e oceano desconhecido que o Príncipe navega. Nada há que nunca tenha visto, os grandes furacões em alto mar, as grandes tempestades, raios enlouquecidos e ventos alucinantes que levantam ondas fantasiosas de trinta metros, mas não

importa, nada o assusta, nada o apavora. Não teme as águas violentas e nem os monstros horrendos que, por sua vez, o temem. Não teme os seres do céu e nem do mar. Não teme os violentos e maldosos piratas e, nem mesmo, o Rei das Águas, o poderoso Dragão vermelho. Aliás, é o que quer encontrar e matar, para acabar de vez com seus terríveis ataques. Seu barco de guerra singra os mares, ele mata monstros e se alimenta com eles. Mata os temíveis piratas, vence as grandes ondas e atravessa as grandes tempestades. Marinheiro experiente, é o melhor, assim como seu barco de guerra, nenhum o supera. Os piratas fogem a simples vista de sua máquina de guerra. Os dias passam e o Príncipe segue caçando e matando piratas, na busca do Dragão vermelho e da terra prometida.

Leia mais no site do DT.

Coluna Espírita

colunaespiritadt@hotmail.com • ROGÉRIO MIGUEZ.

Olá, sabe onde fica a biblioteca do Centro?

• Márcio Costa – São José dos Campos/SP

– A biblioteca?! Hum...não sei, não. Aquela moça na entrada deve saber.

– Sei, sim, o senhor tem que ir até o final do corredor. É a última porta à esquerda.

– Fica bem aqui atrás do senhor, nesta portinha.

– Eu frequento há pouco tempo a casa, moço. O pessoal da secretaria é que sabe.

E assim vamos nós pelos corredores, subindo escadas, buscando placas indicativas nas portas para descobrir onde fica a biblioteca do Centro. Em algumas instituições o local encontra-se logo na entrada. Os livros estão à mostra, há placas sinalizadoras, tudo muito bem-organizado. Chega a ser um convite para entrar. Em algumas outras, contudo, parece que foram alocadas no lugar que sobrou no Centro. Um ambiente pequeno, às vezes fechado, de difícil acesso, sem espaço para tornar a visita uma oportunidade muito agradável.

É claro que "cada caso é um caso". Alguns Centros fazem o que podem para tentar abrir um espaço para leitura. E outros, com dificuldade, levam até algum tempo para lotar as prateleiras com as obras Espíritas. Neste caso é mais do que justificável a estrutura física disponível. Já outras casas têm um espaço suficiente para dispor seus livros em prateleiras, estantes, videoteca, dentre outros, e acabam conseguindo angariar mais visitantes. Nestes casos, o resultado é ótimo. Pessoas entrando e saindo em um vai-e-vem continuado, empunhando livros de diversos autores.

De todos os lugares que compõem um Centro Espírita, talvez a biblioteca seja um dos mais importantes e um dos menos valorizados por boa parte de nós. Entramos no Centro para assistir a uma reunião pública, vamos ao atendimento fraterno, falamos com o pessoal da secretaria, dirigimo-nos para as atividades de evangelização e até mesmo paramos na

copa para tomar um cafezinho, mas não entramos na biblioteca.

Embora nem sempre o aspecto seja dos melhores pelas impossibilidades, a biblioteca é uma das maiores fontes de luz que existe em uma casa Espírita. Lá está todo o conhecimento das obras básicas e de tantos outros trabalhos que fazem parte da maravilhosa seara que compõe o Consolador prometido. Se a leitura de romances comuns faz nossa imaginação viajar em situações fictícias, que dirá viajar em ondas mentais que nos levem à realidade dignificante dos sublimes ensinamentos fraternos do Cristo.

"Livro lido, ideia renovada", como pauta o Espírito André Luiz, no livro Conduta Espírita, psicografado por Waldo Vieira. Por meio de uma leitura esclarecedora e valorosa envolvemos nossos pensamentos em uma psicofera que irá refletir o conteúdo das palavras lidas.

Leia mais no site do DT

GPS

D'Artagnan

Alexandre Dumas escreveu o livro, mas o título da obra foi sugestão de Stendhal.

Inicialmente, Dumas pensou em denominar "D'Artagnan", mas Stendhal ao ler o texto, indagou:

--Porque não "Os Três Mosqueteiros"? Ao que Dumas respondeu – Mas, são quatro.

--Exatamente, teria dito Stendhal. Ao que Dumas, imediatamente concordou.

D'Artagnan foi homenageado pela exclusão proposital, e desde então sabemos de cor os nomes dos quatro mosqueteiros.

Além de suas obras, o escritor Stendhal ficou imortalizado após sua visita à cidade de Florença. Ao visitar a Igreja de Santa

Croce, sentiu uma espécie de tontura após ser provocado pelas invocações de percepção e religiosidade do local.

Medieval e Franciscana, Santa Croce é uma daquelas construções que parecem ter existido desde sempre, como as pirâmides.

Não se entra em Santa Croce senão com reverência, respeito e contrição.

A edificação recebeu as águas do Rio Arno, bem próximo, que transbordou após uma chuva forte que atingiu a cidade de Florença.

Apesar dos degraus que a colocam a mais de um metro de altura além da praça de acesso, o nível da água atingiu quase um metro dentro da nave.

Papa Paulo VI, alguns dias depois da tempestade, rezou a primeira missa em Santa Croce, para reunir assim a Cristianidade em um de seus ninhos mais expressivos.

Stendhal deve também ter visitado a capela de Brunelleschi, localizada no pátio do convento à direita do altar.

A capela é uma das edificações mais interessantes do Renascimento e fala aos séculos, desde o Maneirismo até a Modernidade.

O altar de Santa Croce fica situado no transepto da edificação e próximo ao teto ilustra pinturas originais de Giotto.

Leia mais no site do DT

Diário de Taubaté e Região

Rua Doutor Renato Granadeiro Guimarães, nº 63, sala 21 - 3º andar
Edifício Carpe Diem Offices - Centro / Taubaté-SP
CEP 12080-410 - Fones: (12) 3413-2400
redacao@diariotaubate.com.br / www.diariotaubate.com.br

Redação

Diretor Fundador: Stipp Júnior (1940-2007)
Diretor Responsável: Iara de Carvalho (MTB: 10.655)
Administração: Anaisa Stipp
Comercial: Ana Luiza Stipp
Jornal independente, a serviço da Indústria e Comércio de Taubaté e Vale do Paraíba. Circula em 9 cidades

Representante Comercial: Nacional Exclusivo R.G.D. Comercial Ltda.
R. Padre Clemente Henrique Moussier, 80 Conj 05, Santana / São Paulo-SP
Cep: 02016-010 / Fone: (11) 2971-1000

Os artigos assinados são de responsabilidade de seus Autores e podem não representar a opinião da direção desse jornal

Jornal Independente filiado à API



Fiscalização

Governo paulista vai instalar 649 novos radares nas rodovias em 2024

Edital será aberto em 26 de fevereiro

As rodovias do estado de São Paulo ganharão 649 novos radares de controle de velocidade em 2024. Desse total, 536 são equipamentos inteligentes, capazes de fazer a leitura automática das placas dos automóveis e transmitir informações em tempo real para o Departamento de Estradas de Rodagem (DER).

O edital para a contratação dos novos radares e de serviços de fiscalização e controle de velocidade será aberto em 26 de fevereiro e já pode ser consultado no site do DER-SP (número 145/2023). O investimento do governo estadual será de R\$ 202 milhões. Serão escolhidas as propostas de menor valor.

As rodovias que cortam o município de Mogi das Cruzes serão contempladas



crédito da foto: © Fernando Frazão / Agência Brasil

com a maior quantidade de novos radares: receberão 18 novos equipamentos; seguidas de Bertioga (12 novos equipamentos); Cotia (11); Franco da Rocha (10); Pin-

damonhangaba (10); Suzano (10); Ubatuba (9); Santa Bárbara d'Oeste (9) e São Paulo (8).

A previsão é que os novos equipamentos sejam ins-

talados ainda no primeiro semestre de 2024.

A lista completa com os locais de instalação dos novos radares pode ser consultada no site do DER-SP.

Justiça

Arquidiocese de SP arquiva investigação sobre padre Júlio Lancellotti

Ministério Público aponta ausência de materialidade em vídeo

Arquidiocese de São Paulo arquivou a investigação sobre o padre Júlio Lancellotti, da Pastoral de Rua da capital paulista. Segundo a entidade, o vídeo de conteúdo sexual foi divulgado em 2020 e já era investigado pela Cúria Metropolitana paulista.

"A Arquidiocese de São Paulo, não chegando à convicção suficiente sobre a materialidade da denúncia e considerando as conclusões do MPSP [Ministério Público de São Paulo], bem como da Justiça Paulista, também decidiu pelo arquivamento e informou a Santa Sé", diz nota da organização.

De acordo com o advogado de Lancellotti, Luiz Eduardo Greenhalgh, trata-se de uma montagem, um vídeo fake (falso).

No início de janeiro, o material havia sido entregue ao



crédito da foto: © Rovena Rosa / Agência Brasil

presidente da Câmara Municipal de São Paulo, Milton Leite (União Brasil), pelo vereador Rubinho Nunes, do mesmo partido. Nunes é o autor do requerimento de comissão parlamentar de

inquérito (CPI) que pretende investigar o padre Lancellotti e organizações sociais que apoiam pessoas em situação de rua no centro de São Paulo.

O vídeo foi entregue à Cúria

Metropolitana na segunda-feira passada (22). Também fora levado ao Ministério Público.

Leia mais no site do DT.

Internacional

Primeira decisão sobre acusação de genocídio a Israel sai na sexta

Presidente da CIJ anuncia medidas em sessão pública

Corte Internacional de Justiça (CIJ) informou nesta quarta-feira, 24, que vai anunciar na sexta-feira, 26, sua decisão sobre a denúncia feita pela África do Sul contra o Estado de Israel de violação da Convenção das Nações Unidas sobre o Genocídio, na Faixa de Gaza. Na ação, o país africano pede medidas imediatas para suspender as ações militares de Israel contra os palestinos.

A juíza Joan E. Donoghue, presidente da Corte, vai ler a decisão em uma sessão pública do tribunal, no Palácio da Paz, em Haia, nos Países Baixos.

No dia 29 de dezembro do ano passado, a África do Sul apresentou um pedido contra Israel alegando o descumprimento das suas obrigações nos termos da Convenção para a Prevenção e Punição do Crime de Genocídio em relação aos palestinos na



crédito da foto: © UN Photo/Loey Felipe

Faixa de Gaza.

A convenção, criada em 1948 em resposta ao Holocausto na Segunda Guerra Mundial, caracteriza genocídio como atos "cometidos com a intenção de destruir, no todo ou em parte, um

grupo nacional, étnico, racial ou religioso".

Na sua petição, a África do Sul também solicita ao tribunal que indique medidas provisórias para "proteger contra danos ainda mais graves e irreparáveis os direi-

tos que o povo palestino tem assegurado pela Convenção do Genocídio" e para "garantir que Israel cumpra as suas obrigações" de não cometer genocídio, bem como a preveni-lo e puni-lo.

Leia mais no site do DT

Esportes

Circuito Filipe Toledo Kids On Fire acontece neste final de semana

A Praia Grande de Ubatuba será palco da última etapa do Circuito Filipe Toledo Kids On Fire neste sábado e domingo, 27 e 28 de janeiro de 2024.

Crédito da foto: @nabuscadelas / Divulgação Prefeitura de Ubatuba



Realizado pelo campeão mundial de surf, Filipe Toledo, o evento promete reunir os talentos mais promissores nas categorias Sub 12, Sub 14 e Sub 16, tanto no feminino quanto no masculino. Nomes como Kalani Robles, Bryan Almeida, Matheus Jhones, Gabriela Cury, Mariana Elias e Isabel Meyer lideram o ranking, preparando-se para uma

competição acirrada. Mais do que um espetáculo nas ondas, o circuito destaca-se por sua iniciativa ambiental. O Projeto Tamar, Tamoio Ubatuba, Instituto Argonauta, Aquário de Ubatuba e Monitores Mirins Costeiros estarão presentes compartilhando informações de conscientização ambiental com atletas e público.

Leia mais no site do DT.

Programa Vale Verão vai agitar Barequeçaba com muito esporte e entretenimento no fim de semana

crédito da foto: Divulgação Prefeitura de São Sebastião



Praia de Barequeçaba, localizada na região central de São Sebastião, vai ser palco do projeto Vale Verão, realizado pela TV THATHI SBT, em parceria com a Prefeitura de São Sebastião. As atividades do Vale Verão são gratuitas e ocorrem neste sábado, 27, e domingo, 28, a partir das 8h.

A Secretaria de Esportes (SEESP) disponibilizará atividades como jogos de vôlei de praia, beach tennis, zumba, futevôlei, entre outras modalidades. O local conta com espaço kids com piscina de bolinhas e infláveis com águas.

Leia mais no site do DT.

Dupla de Caraguatatuba conquista título no Top Paulista feminino de vôlei de praia

crédito da foto: Divulgação Prefeitura de Caraguatatuba



As atletas profissionais de Caraguatatuba, Mayara Lamin e Lucília Rosa, estão decolando e desta vez conquistaram o título do Top Paulista feminino, um torneio que reuniu as melhores duplas da temporada passada.

A emocionante final ocorreu no último domingo, 21, na quadra central da arena montada no Parque Praia do Sol, na região da Guarapiranga, São Paulo. A dupla

enfrentou a equipe formada por Aninha e Carol Diniz e venceu por 2 sets a 0, com parciais de 21/17 e 21/14, assegurando o título da competição.

A vitória de Mayara Lamin e Lucília Rosa no Top Paulista feminino destaca o talento das atletas e fortalece o reconhecimento de Caraguatatuba no cenário esportivo regional.

Leia mais no site do DT

Região

AMVALE lança nova CT com dirigentes e gestores da Educação

➤ Encontro ocorreu na terça-feira, 23, em Taubaté, com a participação de mais de 30 municípios e palestrantes referência em temas educacionais

A AMVALE – Associação de Municípios do Vale do Paraíba e Litoral Norte realizou na última terça-feira, 23, uma reunião na cidade de Taubaté para o lançamento da sua terceira Câmara Técnica Temática, agora destinada a Educação. Mais de 30 Secretário(a)s Municipais de Educação e/ou gestores da pasta, além de alguns Prefeitos das cidades que compõem a Associação, estiveram presentes para iniciar o grupo que visa a troca de experiências, aprofundamento e avanços nas realidades e necessidades da pasta.

Sob a missão institucional de “Promover e difundir as boas políticas públicas e práticas de gestão entre os municípios associados fazendo a capacitação de servidores públicos e promovendo a transparência



crédito da foto: Divulgação

de conhecimentos, informações e tecnologias, visando o desenvolvimento social e ambiental da nossa região”, a Associação anuncia sua terceira CT após aferir profi-

cuos resultados em prol das cidades da região com as já existentes CT AMVALE Cultura e a CT AMVALE Mulher. Assim, dando prosseguimento aos objetivos traçados para a entidade desde a sua fundação, a atual Diretoria e o Conselho de Prefeitos observaram a necessidade de também constituir um grupo com profissionais da educação para discussão e ampliação de políticas públicas regionais do setor, explanando desafios comuns e oferecendo meios de promover avanços no processo ensino-aprendizagem seja no âmbito de sala de aula, escola, como também da gestão das Secretarias Municipais de Educação.

Leia mais no site do DT.

Sustentabilidade

Últimos dias para inscrições no Energy Starter: EDP busca startups para desenvolver soluções relacionadas a energias renováveis e hidrogênio verde

➤ As inscrições para o programa global de inovação estão abertas até 28 de janeiro para startups e scaleups de todo o mundo; as selecionadas participarão de um bootcamp em Singapura em abril

O período de inscrições para a 8ª edição do Energy Starter está na reta final. É a última oportunidade para startups e scaleups (empresas tecnológicas de rápido crescimento) com projetos voltados para energias renováveis e hidrogênio se inscreverem no programa global de inovação aberta da EDP, que visa acelerar o desenvolvimento e a implementação de soluções para a transição energética. As inscrições podem ser feitas pelo site do programa, até 28 de janeiro, por empresas do mundo todo.

Após o processo de avaliação, que inclui um pitch online, as empresas selecionadas participarão de um bootcamp e um open day, em Singapura, previstos para acontecer em abril, onde irão apresentar suas



crédito da foto: Divulgação

soluções a vários especialistas da EDP, de diferentes unidades de negócio e mercados, com o objetivo de acelerar o desenvolvimento em conjunto de projetos-piloto e parcerias. Além do desenvolvimento do projeto e potencial contrato com a EDP, as melhores soluções terão a oportunidade de entrar para o pipeline da EDP Ventures,

veículo de investimento em startups, podendo ser uma das futuras investidas.

O Energy Starter faz parte das ações da EDP para contribuir a alcançar as metas de expansão de energias renováveis e acelerar a sua implementação por meio da inovação. A EDP é líder global em renováveis, com mais de 25 GW instalados, e tem a

ambição de duplicar essa capacidade até 2030. O hidrogênio verde, uma tecnologia em crescimento exponencial, também é uma área importante para a Companhia e faz parte da estratégia da EDP de investir em projetos que garantam mais 1,5 GW de capacidade até 2030.

No Brasil, a EDP foi pioneira com a geração da primeira molécula de hidrogênio verde da América Latina em dezembro de 2022. Em 2023, a empresa anunciou a assinatura de um Memorando de Entendimento (MoU) com a Arcelor-Mittal Tubarão para avaliar a viabilidade técnica e econômica de uma planta-piloto para a produção e uso de hidrogênio verde no processo de fabricação do aço.

Leia mais no site do DT.

Programação

Mercado Municipal de Pinda comemora 77 anos com promoção inédita

O Mercado Municipal de Pindamonhangaba celebra seus 77 anos com uma semana de festa. A programação, que conta com shows e sorteios, vai de 24 a 28 de janeiro. A iniciativa, que conta com o apoio da Prefeitura de Pindamonhangaba, promete animar os frequentadores com atrações culturais durante a semana de comemoração, além de sorteios de prêmios, por meio da promoção Compra Premiada.

Para participar da promoção e concorrer aos prêmios basta realizar compras nos boxes participantes do Mercado Municipal. A cada compra, os clientes receberão cupons para concorrer aos sorteios. Os cupons devem ser depositados na urna localizada na área central do mercado.

Além dos sorteios, a comemoração contará com a



crédito da foto: Divulgação Prefeitura de Pindamonhangaba

inclusão de atrações culturais gratuitas no mercado, proporcionando momentos de entretenimento para toda a família. A festividade terá shows diários para animar os visitantes. A expectativa

é criar uma atmosfera festiva e convidativa para todos que desejam participar das celebrações.

A promoção Compra Premiada é fruto da união de 32 lojistas, entre os 43 presentes

no mercado. Segundo a dona de um dos box participantes, Silvana Manfredini, a intenção inicial era realizar o sorteio no dia 25, aniversário do mercado.

Leia mais no site do DT.

Núcleo Rotary de Organização Social



rotaryclubdetaubate@hotmail.com

Casa São Francisco de Idosos de Taubaté

O Núcleo Rotary de Organização Social é um grupo de trabalho formado pelas Organizações da Sociedade Civil (OSC), das quais tem como membros da sua diretoria companheiro do Rotary Club de Taubaté.

Um do seu objetivo tem por finalidade fortalecer o relacionamento com poderes públicos para a articulação e integração dos setores técnico e administrativo, desenvolvendo capacitação, treinamento e profissionalização, assim os serviços, como atender as regras e normas da legislação, permitindo o bom desempenho e mantendo a qualidade dos atendimentos dos serviços prestados.

Para isso temos os Conselhos Municipais que fiscalizam e certificam o bom funcionamento e o cumprimento das normas e leis.

CMAS - Conselho Municipal de Assistência Social, é instância do sistema descentralizado e participativo da Assistência Social, órgão colegiado, com funções deliberativas, controladora e fiscalizadora, de caráter permanente e composição paritária entre Sociedade Civil e Poder Público Municipal, vinculado à estrutura do órgão responsável pela coordenação e execução da Política Municipal de Assistência Social

CMDCA - Conselho Municipal dos Direitos da Criança e do Adolescente, atendimento dos direitos da criança e do adolescente no Município de Taubaté, será feito através das Políticas Sociais Básicas da Educação, Saúde, Recreação, Esportes, Cultura, Lazer, Profissionalização e outras, assegurando-se em todas elas o tratamento com dig-

nidade e respeito à liberdade e a convivência familiar e comunitária.

COMDEF - Conselho Municipal dos Direitos da Pessoa Com Deficiência, é um órgão colegiado, de funções deliberativas, controladora e fiscalizadora, de caráter permanente e composição paritária entre Sociedade Civil e Poder Público Municipal, cuja missão é acompanhar, avaliar, executar e propor o cumprimento de políticas públicas nas seguintes áreas de atuação: Educação, Legislação, Saúde, Trabalho, Assistência Social, Transporte, Cultura, Turismo, Desporto, Lazer, Política Urbana e outras que objetivem a inclusão da pessoa com deficiência.

CMDPI - Conselho Municipal dos Direitos da Pessoa Idosa, constituindo-se em espaço de articulação entre o governo municipal e a sociedade civil, em conformidade com a Política Nacional do Idoso e com a Política Estadual do Idoso, para a formulação de diretrizes políticas e ações na área de atendimento e defesa do idoso do Município de Taubaté.

Venha conhecer o Rotary Club de Taubaté!!

Nossas reuniões acontecem às quartas-feiras às 20:00hs na Casa da Amizade,

Av. da Saudade, 81, Jardim Humaitá, Taubaté/SP.

Paulo Cesar Severo
Coordenador do Núcleo Rotary de Organização Social do Rotary Club de Taubaté

rotaryclubdetaubate@hotmail.com

Causa animal

2º Encontro de Brechós acontece neste sábado em Pindamonhangaba

➤ Após o sucesso do primeiro evento, esta edição conta com 14 brechós participantes e novidades para atender diversos públicos e ajudar a causa animal



A 2ª edição do Encontro de Brechós de Pindamonhangaba acontece neste sábado, 27, das 9h às 16h, no Armazém da Lagoa, localizado na praça 7 de Setembro. O evento, que teve expressiva participação do público na primeira edição realizada em junho, traz

neste segundo evento participações inéditas de brechós convidados, com mais peças e artigos para os mais variados públicos, inclusive o masculino.

Leia mais no site do DT

Mudanças climáticas

Calor matou mais que deslizamentos de terra no Brasil, aponta estudo

Nos anos de 2010, o Brasil enfrentou de 3 a 11 ondas de calor por ano, quase quatro vezes mais do que na década de 1970, quando de zero a no máximo três desses eventos climáticos extremos foram registrados.

As consequências são fatais: de 2000 a 2018, em torno de 48 mil brasileiros morreram por efeito de bruscos aumentos de temperatura - número superior ao de mortes por deslizamentos de terra.

Os dados inéditos foram compilados em estudo publicado na quarta-feira (24/1) por 12 pesquisadores de sete universidades e instituições brasileiras e portuguesas, como a Universidade de Lisboa e a Fundação Oswaldo Cruz (Fiocruz), no periódico científico Plos One.

“Os eventos de ondas de calor aumentaram em frequência e intensidade”, diz à BBC News Brasil o físico Djacinto Monteiro dos Santos, que liderou o estudo, como parte de sua pesquisa no Departamento de Meteorologia da Universidade Federal do Rio de Janeiro (UFRJ).

Para definir o que são ondas de calor, usou-se um padrão conhecido como Fator de Excesso de Calor (EHF, na sigla em inglês), que leva em consideração a inten-



crédito da foto: GETTY IMAGES

Estudo da UFRJ aponta 48 mil mortes por calor no Brasil em duas décadas; idosos, mulheres, pardos, pretos e população de baixa escolaridade são principais vítimas

Para calcular as vítimas das ondas de calor, os pesquisadores analisaram mais de 9 milhões de registros de

capacidade de regulação térmica e por apresentarem mais comorbidades”, esclarece Libonati.

prevenção.”

Santos afirma que as condições urbanas também costumam fazer com que regiões

calor são os eventos climáticos extremos que mais vitimam no planeta, à frente, por exemplo, de enchentes, e que

Nobre ressalta que, na cidade de São Paulo, a temperatura média é 4°C acima do que em áreas menos urbanizadas do Estado.

Quando há aumentos bruscos, com as ondas de calor, os efeitos são ainda mais drásticos em regiões urbanas.

“Já se tem ciência de que populações com menos acesso a recursos, como os mais pobres, sofrem mais. Afinal, ter um ar condicionado, por exemplo, já soluciona o problema”, complementa o pesquisador da USP.

“Essa nova pesquisa, contudo, faz associações socioeconômicas e traz dados inéditos que podem ajudar a guiar políticas públicas.”

Os autores da pesquisa avaliam que, apesar de ter matado mais de 48 mil brasileiros em duas décadas, as ondas de calor tem menos visibilidade e recebem menos atenção em comparação com outros eventos climáticos catastróficos.

“Mesmo com a alta mortalidade, as ondas de calor são desastres negligenciados no

crédito da foto: GETTY IMAGES



‘Os eventos climáticos extremos não são democráticos, eles atingem muito mais aqueles que não têm acesso a recursos de adaptação’, diz pesquisador da UFRJ.

side, duração e frequência de aumentos na temperatura para prever níveis considerados nocivos à saúde humana.

A pesquisa analisou dados das 14 áreas metropolitanas mais populosas do Brasil, onde vive 35% da população nacional, um total de 74 milhões de brasileiros.

Foram assim consideradas as seguintes cidades: Manaus e Belém, no Norte; Fortaleza, Salvador e Recife, no Nordeste; São Paulo, Rio de Janeiro e Belo Horizonte, no Sudeste; Curitiba, Florianópolis e Porto Alegre, no Sul; e as regiões metropolitanas de

óbitos de períodos em que ocorreram esses fenômenos no Brasil.

“Seguimos uma série de padrões de tratamentos de dados para evitar alterações nos resultados”, afirma Renata Libonati, professora do Instituto de Geociências da UFRJ e coautora da pesquisa.

Os cálculos levaram à conclusão de que em torno de 48 mil brasileiros morreram por consequência de ondas de calor entre 2000 e 2018.

As mortes se deram por razões como problemas circulatórios, doenças res-

crédito da foto: GETTY IMAGES



Goiânia, Cuiabá e do Distrito Federal, no Centro-Oeste.

Além de aumentarem em volume, as ondas de calor também estão cada vez mais prolongadas.

Nas décadas de 1970 e 1980, esses eventos adversos duravam de três a cinco dias. Entre os anos de 2000 e 2010, entre quatro e seis dias.

As vítimas do calor

piratórias e por condições crônicas agravadas pela alta temperatura.

Outra descoberta da pesquisa é a de que há grupos mais vulneráveis a esses eventos extremos do clima. Em primeiro lugar, os idosos e, entre eles, as mulheres.

“Pela questão fisiológica, sabemos que os mais velhos são os mais vulneráveis, por terem corpos com menor



‘Já há dados globais que mostram que as ondas de calor são os eventos climáticos extremos que mais vitimam no planeta’, diz o climatologista Carlos Nobre

A maior vulnerabilidade das mulheres também se justifica por razões fisiológicas, segundo o estudo.

Pessoas pardas, pretas e menos escolarizadas também estão entre os grupos considerados mais vulneráveis, conforme a pesquisa.

mais pobres das cidades sejam mais vulneráveis.

“Quando a sensação térmica é de 45°C na Zona Sul do Rio de Janeiro [onde estão bairros de famílias mais ricas], aí é de 58°C em Bangu, na Zona Oeste [área mais pobre]”, exemplifica o

crédito da foto: Divulgação BBC

Como o calor afeta o corpo

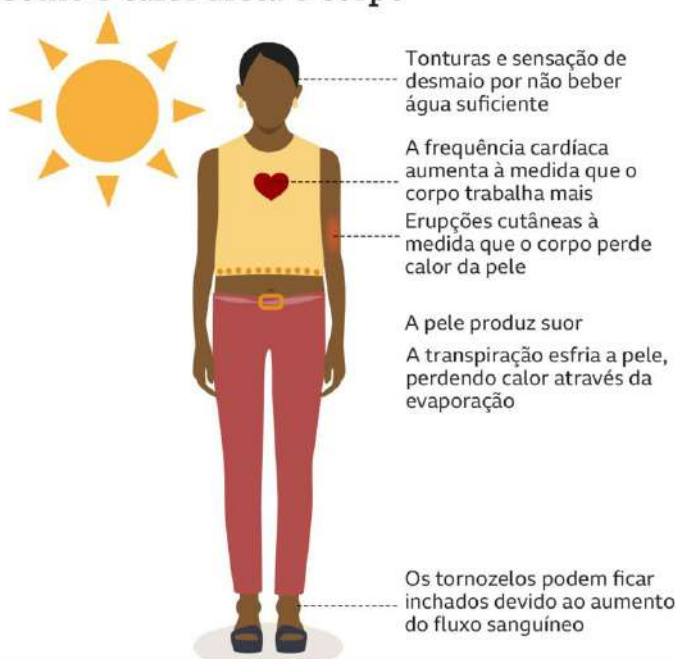

Fonte: Serviço Nacional de Saúde Inglês (NHS)

BBC

“Os eventos climáticos extremos não são democráticos, eles atingem muito mais aqueles que não têm acesso a recursos de adaptação”, comenta o físico Monteiro dos Santos, da UFRJ.

“Situações socioeconômica precárias, que atingem as faixas mais pobres, levam a acesso também precário a condições de moradia, sistema de saúde e meios de

pesquisador.

O climatologista Carlos Nobre, pesquisador sênior do Instituto de Estudos Avançados da Universidade de São Paulo (USP) e copresidente do Painel Científico para a Amazônia, ressalta que estes impactos do calor extremo tem sido evidenciados por pesquisas científicas.

“Já há dados globais que mostram que as ondas de



Túmulos de vítimas da onda de calor de 2003 na França: corpos não reclamados por familiares foram enterrados sem identificação

há grupos mais vulneráveis a essas tragédias”, diz Nobre.

Membro da Academia Brasileira de Ciências, Nobre é hoje um dos mais renomados nomes no campo de estudos das mudanças climáticas. Ele não tem ligação com o estudo da UFRJ e o leu a pedido da BBC News Brasil.

“A pesquisa é interessante por trazer dados inéditos e por mostrar como as ondas de calor tem efeitos no Brasil que já foram vistos em outras

Brasil”, diz Renata Libonati, da UFRJ e coautora do estudo.

“Em comparação a deslizamentos e enchentes, que apresentam grande impacto visual, o aumento de temperatura pode ser tido como invisível.”

O levantamento calculou que ocorreram mais mortes por efeito de ondas de calor no Brasil do que por deslizamentos de terra, que costumam ocorrer por efeito de tempestades.

crédito da foto: GETTY IMAGES

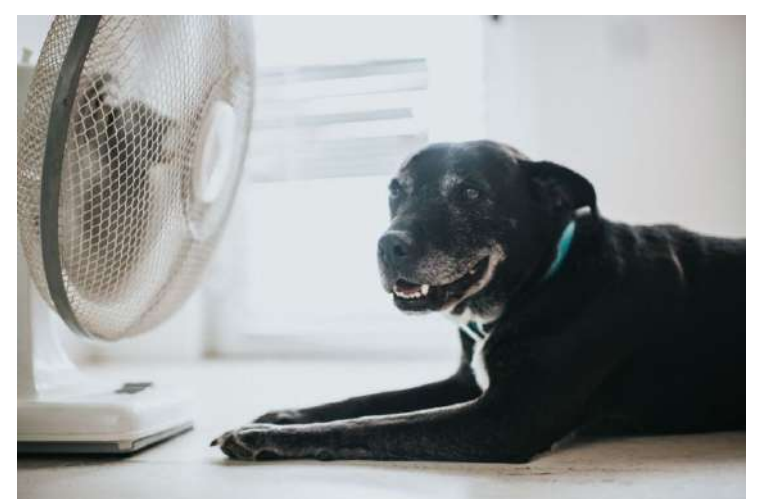

Há cuidados também a tomar para proteger os pets do calor extremo

regiões do planeta”, opina o climatologista.

“Outro aspecto que quero destacar é como a análise foi feita em torno de centros urbanos, nos quais os efeitos do aquecimento global são ainda mais sentidos, por efeitos como o da ilha de calor [fenômeno caracterizado pela maior temperatura em cidades, em relação às áreas rurais].”

A referência para a comparação é uma pesquisa do ano passado do Instituto de Pesquisas Tecnológicas (IPT) que chegou à conclusão de que, de 1988 a 2022, houve cerca de 4,1 mil mortes de brasileiros por deslizamentos em 269 municípios de 16 Estados.

Leia mais no site do DT.



Escolha da Corte do Carnaval 2024 abre festividades em Pindamonhangaba

Após 14 anos, a Prefeitura de Pindamonhangaba, por meio da Secretaria de Cultura e Turismo, retoma o concurso para a escolha da Corte do Carnaval 2024, neste sábado, dia 27, às 19h. O evento vai escolher o Rei Momo, a Rainha, a Princesa e a Segunda Princesa, iniciando oficialmente as festividades carnavalescas em Pinda, além de inaugurar a Arena do Carnaval no Parque da Cidade.

"Retomamos com essa importante tradição de Pindamonhangaba e teremos a Corte do Carnaval prestigiando todos os eventos carnavalescos da cidade. Inclusive, também como manda a tradição, durante a premiação da Corte, nosso prefeito entregará 'as chaves da cidade' para o Rei Momo, dando início oficial ao Carnaval 2024", anunciou o secretário adjunto de Cultura e



crédito da foto: Divulgação Prefeitura de Pindamonhangaba

Turismo, Ricardo Flores.

A organização do concurso tem à frente a empresa Rógi Noivas, que já realizou a seletiva dos candidatos, de Pindamonhangaba, Taubaté, Guaratinguetá e Aparecida. Um corpo seleta de jurados

analisará critérios como simpatia, beleza, desenvoltura, apresentação individual e samba no pé. "Estamos preparando tudo de forma organizada e moderna, para agradar todos os participantes. Estamos com grandes

expectativas que, mais uma vez, iremos realizar, com sucesso, mais um evento incrível para Pindamonhangaba. Agradecemos toda confiança depositada em nós", finalizou Allan Fernandes.

Leia mais no site do DT.

Shows de Netinho da Bahia, Gilmelândia, Alinne Rosa, Renata Jambeiro e Bloco TBT no Carnaval 2024 de São Sebastião

crédito da foto: Divulgação Prefeitura de São Sebastião



A Prefeitura de São Sebastião, por meio da Secretaria de Turismo (SETUR) e da Fundação Educacional e Cultural 'Deodato Sant'Anna' (Fundass), prepara uma programação especial para o Carnaval 2024 no município, que ocorre de 8 a 13 de fevereiro.

A extensa programação promete reunir milhares de moradores e turistas de Costa Sul a Norte do município e contará com shows de

renomados artistas, todos abertos ao público.

Fazendo um esquentar para o Carnaval, na quinta-feira, dia 8, às 21h, a Rua da Praia será palco do show da cantora Alinne Rosa, que foi vocalista da banda Cheiro de Amor. A cantora Renata Jambeiro promete animar a Praça Pôr do Sol, em Boiçucanga, com um show dançante e muito ritmo, a partir das 21h.

Leia mais no site do DT.

Carnaval 2024 promete seis dias de muita animação em Ubatuba

Programação será composta por carnaval histórico, blocos de rua e shows musicais

A maior festa popular do Brasil ganha novo colorido neste ano de 2024 em Ubatuba, levando diversão, música e tradição para diversos pontos da cidade.

Batizado de "Ubafofia, na onda da alegria!", o evento é uma iniciativa da Prefeitura Municipal de Ubatuba, realizada por meio da Secretaria de Turismo (Setur) e da Fundação de Arte e Cultura (Fundart), que juntas preparam um carnaval empolgante para todos os munícipes e turistas que vão passar o feriado no litoral ubatubense.

Serão seis dias (8 a 13 de fevereiro) de muita folia e com programação para toda família contemplando: carnaval histórico, blocos de rua e shows.

"Preparamos para nossa Ubatuba um carnaval com muita animação, tanto para o



crédito da foto: Divulgação Prefeitura de Ubatuba

centro da cidade quanto para a região sul, na Maranduba. Esperamos que a alegria contagie todos os corações e que todas as famílias participem dessa festa democrática", comenta o prefeito Marcio Maciel (Marcinho-MDB).

Tradição

A Praça da Matriz, na região central da cidade, é palco do Carnaval Histórico, que este ano homenageia o artista primitivista João Teixeira Leite.

Ali acontece o tradicional Festival de Marchinhas

Carnavalescas. Em sua 17ª edição, o festival fundado pela Fundart traz uma acalorada e divertida disputa para escolher o melhor compositor, o melhor intérprete e a melhor fantasia.

Leia mais no site do DT.

Bloco da Solidariedade abre Carnaval em Caraguatatuba e abadás serão trocados por alimentos

O Bloco da Solidariedade, organizado pelo Fundo Social de Caraguatatuba, abre o Carnaval 2024 e sairá às ruas no dia 8 de fevereiro (quinta-feira). Tradição na cidade, o bloco reúne crianças, adultos e idosos e promete um clima carnavalesco familiar com muita animação e marchinhas de carnaval.

Os foliões que quiserem participar podem garantir o abadá no Fundo Social, em troca de 2 kg de arroz e 1 kg de feijão, que serão distribuídos às entidades sociais do município. Serão disponibilizados 500 abadás.

A concentração está marcada às 19h, na Avenida da



crédito da foto: Divulgação Prefeitura de Caraguatatuba

Praia, próximo à ponte do Rio Santo Antônio, com esquentar da bateria Furiosa. De lá sairá acompanhado do trio elétrico até a Praça da Cultura, com muita música e animação. Na Praça, a festa será por conta

da Escola de Samba Unidos do Império.

A presidente do Fundo Social, Samara Aguilar, convida toda família para iniciar a folia de Carnaval. "Este é o quinto ano do Bloco da Soli-

dariedade e a cada ano reunimos mais foliões, sempre com objetivo de festejar e ajudar quem mais precisa", destacou.

Leia mais no site do DT.

Blocos no trio elétrico abrem o Pré-Carnaval de Jacareí a partir desta sexta

Atrações gratuitas para todas as idades estarão no Parque da Cidade de Jacareí a partir das 16h



crédito da foto: Divulgação Prefeitura de Jacareí

Carnaval Jacareí 2024

Jacareí mostra sua hospitalidade e boa reputação em exaltar uma das mais bonitas e celebradas manifestações populares brasileiras: a programação oficial do Carnaval começou no último domingo, 21, com Encontro de Baterias e Escolha da Corte, e estende-se nesta semana - 26, 27 e 28 de janeiro com o Pré-Carnaval de blocos no trio elétrico que irão se apresentar no Parque da Cidade.

A programação completa se estende até 13 de fevereiro, recheada por blocos tradicionais, desfiles e folia em todos os bairros.

A realização é da Prefeitura Municipal de Jacareí, por meio de sua Fundação Cultural. "É muito bacana estimular a cultura do Carnaval. Vamos fazer uma festa linda que reforça o nosso propósito de valorizar a maior manifestação cultural brasileira.

Leia mais no site do DT.

Após quatro anos São Luiz do Paraitinga realiza Carnaval

A animação começa dia 3 de fevereiro em Catuçaba



crédito da foto: Divulgação

O Carnaval luizense, um dos mais animados da região, está de volta após quatro anos sem ser realizado. Em 2021 e 2022 a folia foi cancelada devido a pandemia de covid, e no ano passado, fortes chuvas atingiram o município, cancelando o evento.

Conhecido pelas marchi-

nhas, desfile de blocos, bonecos gigantes e muita folia, São Luiz do Paraitinga atrai milhares de turistas de todo o Brasil.

A expectativa é de que 100 mil turistas passem o feriado na cidade.

Confira a programação do dia 3 de fevereiro em Catuçaba.

Cultura

Sesc Taubaté apresenta neste sábado, o espetáculo “Como Todos os Atos Humanos”, com Fani Feldman

➔ Espetáculo trata da violência que a mulher é submetida ao longo da história

O Sesc Taubaté recebe neste sábado, 27, às 20h, o “Como Todos os Atos Humanos”, com Fani Feldman.

A peça trata, de forma simbólica, do feminino refém do patriarcado, da violência explícita ou mesmo velada a que a mulher vem sendo submetida ao longo da história. À medida que vai contando seu crime, a protagonista deixa entrever agudos e finos traços de inteligência e sensibilidade que revelam o seu raciocínio lógico, mas que também confundem, desarumam e inquietam.

O espetáculo leva à cena uma narrativa tétrica na qual a filha, obcecada por seu pai e por ele subjugada, termina por incidir simbolicamente no aniquilamento arquetípico do patriarcado e de toda a vigília que a redoma masculina exerce sobre a mulher. Construída a partir de referências visuais dos pintores



Foto: Agueda Amaral

Francis Bacon, Edvard Munch e René Magritte, a peça se utiliza do tom vertiginoso, irônico e fantástico de Marina Colasanti, Nelson Coelho e Giorgio Manganelli.

Os ingressos são limitados e estão à venda em sescsp.org.br/taubate e nas bilheterias da rede Sesc. Os preços variam entre R\$ 10 e R\$ 30. Classificação indicativa 16

anos. **Leia mais no site do DT.**

Coral do Santuário Nacional de Aparecida abre inscrições para novos integrantes

➔ As inscrições devem ser realizadas até o dia 15 de fevereiro

As inscrições para o coral do Santuário Nacional de Aparecida estão abertas. Os interessados nesse ato de devoção e de serviço a Igreja devem se inscrever até o dia 15 de fevereiro, quinta-feira.



crédito da foto: Vanessa Rodrigues/Portal A12

também são convidadas a cantar aqui no Santuário, para louvar a Deus por meio da música. No final do mês teremos então as audições.

Leia mais no site do DT.

Pinda realiza ‘Quintas de História’ nessa quinta

crédito da foto: Divulgação Prefeitura de Pindamonhangaba



A Prefeitura de Pindamonhangaba, por meio da Secretaria de Cultura e Turismo, realiza, nessa quinta-feira, 25, às 10h, na Biblioteca Ver. Rômulo Campos D’Arace, e às 14h, na Biblioteca Maria Bertha César, a ‘Quinta de Histórias’. Para a primeira apresentação de 2024, pela manhã, a “Quinta de Histórias” trará “A história de um Palhaço”, apresentado pelo grupo Fabricando Arte, que conta a história de um engraçado e famoso palhaço que trás consigo um grande segredo.

No período da tarde, a “Quinta de histórias” trará “O leão e o ratinho”, apresentado

pelo grupo O Sup Arte Produções, que contará a história de um Leão dormia após comer muito e foi acordado por um ratinho assustado.

O projeto “Quintas de Histórias” leva contação de histórias às bibliotecas públicas municipais de Pindamonhangaba, sempre às quintas-feiras. Os encontros acontecem quinzenalmente, em uma biblioteca por vez. As escolas que tiverem interesse em levar seus alunos podem entrar em contato no telefone (12) 3643-2399, e-mail: biblioteca@pindamonhangaba.sp.gov.br ou pelo Instagram @bibliotecas_pinda.

Curta nossa página no

facebook



facebook.com/diariotaubate

Aulas Particulares Instrumentos de Cordas Friccionadas.

Instrumentos:

- Violino
- Viola de Arco

Estão abertas as matrículas para novos alunos que almejam em 2024 aprenderem ou aperfeiçoarem seus estudos com Violino e Viola de Arco. O curso abrange conteúdo prático em metodologias inovadoras envolvendo morfologia musical. Entre em contato e agende uma aula experimental. Mensalidade acessível e com duração de aula semanal em 1h30min.

Contato

- Eduardo Garcia (Professor) - (12) 98203-4391

MOVIECOM TAUBATÉ PROGRAMAÇÃO 25/01/2024 A 31/01/2024



Sala 1 - TODOS MENOS VOCÊ - DUB (COLUMBIA PICTURES)
Comédia Romântica - Dublado - 16 Anos - Duração: 105min.
No filme Todos Menos Você, Bea (Sydney Sweeney) e Ben (Glen Powell) combinam um encontro após se esbarraarem nos corredores da faculdade em que estudam. Em uma noite quase perfeita, o jovem casal possui tudo para manter o contato: química, uma boa conversa e um incrível desejo um pelo outro. No entanto, o primeiro encontro não passa disso, e a relação de ambos se esfria até pararem de se falar. Anos após a formatura, os dois acabam coincidentemente sendo convidados para o mesmo casamento na Austrália. Longe de casa e dos problemas, os dois acabam fazendo um trato, fingindo ser um casal para todos até o casamento acabar. Mas a tarefa se torna complicada quando os convidados e familiares percebem a antipatia que nutrem um pelo outro, fazendo com que tornem o trabalho mais convincente e os encontros mais frequentes.
Qui., Sex., Seg., Ter., Qua.: 16h50 - 19h00 - 21h10
Sáb., Dom., Feriado: 16h50 - 19h00 - 21h10

Sala 1 - PATOSIDUB (UNIVERSAL PICTURES)
Animação - Dublado - Livre - Duração: 91min.
Patos é um filme infantil de animação e aventura dirigido por Benjamin Renner (A Raposa Má, Ernest et Célestine) e Guylo Homys (Meu Malvado Favorito, O Lorax - Em Busca da Trifula Perdida). A trama mostra uma família de patos formada por Mack (Kumail Nanjiani) - o pai superprotetor -, Pam (Elizabeth Banks) - a mãe exploradora -, e os filhos Dax (Casper Jennings) e Gwen (Tresi Gazzal). Enquanto Pam tem o desejo de mostrar o mundo aos filhos, Mack só quer manter a família em segurança no lago em que vivem na Nova Inglaterra. Porém, quando um novo grupo de patos aparece no local com uma série de histórias sobre viagens incríveis, a família concorda em partir rumo à Nova York, para visitar a Jamaica tropical. Mas a viagem começa a se complicar.
Qui., Sex., Seg., Ter., Qua.: 14h50
Sáb., Dom., Feriado: 14h50

Sala 2 - PRÍNCIPE LU E A LENDA DO DRAGÃO (H2O FILMS)
Animação - Nacional - 10 Anos - Duração: 108min.
Em Príncipe Lu e a Lenda do Dragão, o herdeiro de um reino encantado precisa combater um dragão para proteger todos, mas ele prefere pregar peças na família e nos amigos. O Príncipe Lu (Lucas Neto) vai assumir o trono no Reino de Lucebra quando fizer 18 anos e, segundo a lenda, precisará combater o Dragão da Maldade e salvar o povo da Terra Média. Porém, ele não acredita na profecia e segue fazendo brincadeiras e pegadinhas pelo palácio. Depois de uma tragédia, ele precisará amadurecer e sair em uma grande missão.
Qui., Sex., Seg., Ter., Qua.: 14h10 - 16h30 - 18h45
Sáb., Dom., Feriado: 14h10 - 16h30 - 18h45

Sala 2 - MINHA IRMÃ E EU (PARIS FILMS)
Comédia - Nacional - 14 Anos - Duração: 114min.
As irmãs Mirian (Ingrid) e Mirelly (Tatá Werneck) nasceram em Rio Verde, no interior de Goiás. Elas não realizaram o sonho da mãe, Dona Márcia (Arlene Salles), de se tornarem uma dupla sertaneja e, além de terem seguido caminhos opostos, vivem em pé de guerra. Mirian se casou e nunca saiu de sua cidade, acostumada à rotina do interior. Já Mirelly partiu para o Rio de Janeiro e sem demonstrar pra família, passa todo o

tipo de perreque. Mas quando Dona Márcia desaparece, elas têm que deixar de lado as diferenças e se unir para procurá-la, numa viagem que pode mudar suas vidas.
Qui., Sex., Seg., Ter., Qua.: 21h00
Sáb., Dom., Feriado: 21h00

Sala 3 - NOSSO LAR 2: OS MENSAGEIROS (DISNEY)
Drama - Nacional - 14 Anos - Duração: 110min.
Sequência de Nosso Lar (2010), uma cidade estral onde espíritos vão para aprender lições e conhecimentos. No novo longa, André Luiz (Renato Prieto) entra para um grupo de espíritos liderado por Ancieto (Edson Celulari) com a missão de ser mensageiros. Eles partem para a Terra para acompanhar uma missão que tem o risco de fracassar. O propósito é ligar o mundo espiritual e a Terra. Juntos, o grupo se dedica a cuidar de três pessoas que fazem parte dessa missão, sem saber que são os escolhidos. Otávio (Felipe de Carolis), um jovem médium que não vem cumprindo com sua missão, Isidoro (Mouhamed Harfouch), um líder de casa espírita e Fernando (Rafael Sieg), um empresário.
Qui., Sex., Seg., Ter., Qua.: 14h45 - 17h00 - 19h15 - 21h30
Sáb., Dom., Feriado: 14h45 - 17h00 - 19h15 - 21h30

Sala 4 - AQUAMAN 2 (ATMOS) DUB O REINO PERDIDO (WARNER)
Aventura - Dublado - 12 Anos - Duração: 124min.
Aquaman 2 é a sequência do filme Aquaman de 2018, que acompanha o filho do humano Tom Curry (Temuera Morrison) com a atlante Atlanna (Nicole Kidman), Arthur Curry (Jason Momoa). Ele cresce com a vivência de um humano e as capacidades metahumanas de um atlante. Nesta sequência, quando um poder ancestral é liberado, o Aquaman deve forjar uma aliança incômoda com um aliado improvável para proteger Atlântida e o resto do mundo, de uma devastação irreversível.
Qui., Sex., Seg., Ter., Qua.: 16h40 - 19h10 - 21h40
Sáb., Dom., Feriado: 16h40 - 19h10 - 21h40

Sala 4 - WONKA - DUB (WARNER)
Aventura / Fantasia - Dublado - 10 Anos - Duração: 113min.
Wonka é uma comédia musical baseada no clássico livro A Fantástica Fábrica de Chocolate, do autor britânico Roald Dahl. O filme mostra as origens da história do jovem Willy Wonka (interpretado por Timothée Chalamet), que apareceu nos cinemas pela primeira vez na produção de 1971 e, mais tarde, ganhou um remake estrelado por Johnny Depp em 2005. Antes de se tornar a mente brilhante por trás da maior fábrica de chocolate do mundo, Willy precisou enfrentar vários obstáculos - como a falta de apoio do pai na busca por tornar seu grande sonho uma realidade. Por isso, Wonka decidiu sair para sempre da casa dos pais ainda jovem, embarcando naquela que seria a aventura mais fantástica de sua vida. Nela, o jovem acabou conhecendo os seus féis e icônicos assistentes, os Oompa Loompas (interpretados por Hugh Grant), que o ajudaram a ir contra todas as probabilidades para se tornar o maior chocolatier já visto.
Qui., Sex., Seg., Ter., Qua.: 14h20
Sáb., Dom., Feriado: 14h20

Sala 5 - WISH: O PODER DOS DESEIOS - DUB (DISNEY)
Animação - Dublado - Livre - Duração: 92min.
Um rei promete aos seus súditos a realização de seus desejos mais

profundos, mas no fundo não tem boas intenções com seu povo. Nesse contexto, a jovem Asha faz um pedido à uma estrela cadente mágica que possui poderes limitados e é capaz de mudar o futuro do seu reino. A sinopse completa ainda não foi divulgada.
Qui., Sex., Seg., Ter., Qua.: 15h50 - 19h50
Sáb., Dom., Feriado: 15h50 - 19h50

Sala 5 - TURMA DA MÔNICA JOVEM: REFLEXOS DO MEDO (IMAGEM FILMES)
Aventura / Fantasia - Nacional - 10 Anos - Duração: 88min.
No primeiro dia de aula do ensino médio, Mônica, Cebola, Magali, Cascão e Milena não demoram muito para perceber que as coisas no colégio andam estranhas. Quando descobrem que o Museu do Limoeiro será lido, decidem se unir em uma missão para tentar salvá-lo. Enquanto investigam o que está acontecendo, eles se deparam com segredos antigos e assustadores do bairro do Limoeiro e logo percebem que podem estar lidando com uma ameaça muito maior.
Qui., Sex., Seg., Ter., Qua.: 14h00
Sáb., Dom., Feriado: 14h00

Sala 5 - MERGULHO NOTURNO - DUB (UNIVERSAL PICTURES)
Terror - Dublado - 14 Anos - Duração: 98min.
Em Mergulho Noturno, o ex-jogador de beisebol Ray Waller (Wyatt Russell) se muda com a esposa, Eve (Kerry Condon), e os filhos Elliot (Gavin Warren) e Izzy (Aimée Hoefler) para uma casa nova. A residência tem tudo para ser o lar dos sonhos de qualquer um, incluindo uma enorme piscina na qual a família e os amigos se reúnem para um adorável dia de sol. Eles só não imaginam que, por trás da fachada perfeita, a casa esconde um tenebroso e malévolos segredo que pode colocar as vidas de todos eles em sério perigo.
Qui., Sex., Seg., Ter., Qua.: 21h50
Sáb., Dom., Feriado: 21h50

Sala 5 - PATOSIDUB (UNIVERSAL PICTURES)
Animação - Dublado - Livre - Duração: 91min.
Patos é um filme infantil de animação e aventura dirigido por Benjamin Renner (A Raposa Má, Ernest et Célestine) e Guylo Homys (Meu Malvado Favorito, O Lorax - Em Busca da Trifula Perdida). A trama mostra uma família de patos formada por Mack (Kumail Nanjiani) - o pai superprotetor -, Pam (Elizabeth Banks) - a mãe exploradora -, e os filhos Dax (Casper Jennings) e Gwen (Tresi Gazzal). Enquanto Pam tem o desejo de mostrar o mundo aos filhos, Mack só quer manter a família em segurança no lago em que vivem na Nova Inglaterra. Porém, quando um novo grupo de patos aparece no local com uma série de histórias sobre viagens incríveis, a família concorda em partir rumo à Nova York, para visitar a Jamaica tropical. Mas a viagem começa a se complicar.
Qui., Sex., Seg., Ter., Qua.: 17h50
Sáb., Dom., Feriado: 17h50

Classificados

EDITAIS



PREFEITURA MUNICIPAL DE JAMBEIRO
R. CEL. JOÃO FRANCO DE CAMARGO, 80 - CEP 12.270-000 - JAMBEIRO - SP
TEL: (012) 3978-2600 FAX: 3978-2604 administracao@jambeiro.sp.gov.br

DECRETO Nº 2451, DE 24 JANEIRO DE 2024.

Dispõe sobre o horário de trabalho dos servidores públicos braçais, coletores de resíduos, garis e afins, e dá outras providências.

CARLOS ALBERTO DE SOUZA, Prefeito Municipal de Jambeiro, Estado de São Paulo, no uso de suas atribuições legais;

CONSIDERANDO, o fato de a temperatura ter se estabilizado;

DECRETA:

Art. 1º Fica estabelecido que do a partir do dia 25 de janeiro do corrente ano, os servidores lotados no setor de serviços municipais, voltarão ao horário normal de trabalho das 07hs00 às 17hs00, com gozo do horário de almoço.

Art. 2º. Este Decreto entra em vigor na data de sua publicação, revogadas as disposições em contrário.

Jambeiro, 24 de janeiro de 2024.

CARLOS ALBERTO DE SOUZA
Prefeito Municipal



Prefeitura Municipal de Natividade da Serra

SECRETARIA DE FINANÇAS
Rua José Fernandes da Silva, n.º 28 | centro | CEP 12.180-000
Natividade da Serra | SP | PABX (12) 3677 9700
www.natividadedaserra.sp.gov.br - contabilidade@natividadedaserra.sp.gov.br

RELATÓRIO RESUMIDO DA EXECUÇÃO ORÇAMENTÁRIA

(Artigo 52, Incisos I e II, alíneas "a" e "b", da LC. 101/00)

- BALANÇO ORÇAMENTÁRIO -

6º BIMESTRE DE 2023

Valores expressos em R\$

RECEITAS	Previsão Inicial	Previsão Atualizada (a)	RECEITAS REALIZADAS			Saldo a Realizar (a - c)		
			No Bimestre (b)	%(b/a)	Até o Bimestre (c)		%(c/a)	
Receitas Correntes (I)	38.901.200,00	38.901.200,00	8.629.118,86	92,59	41.590.335,66	106,91	-2.689.135,66	
Receitas Tributárias	1.830.000,00	1.830.000,00	293.883,21	25,78	2.075.219,45	113,40	-245.219,45	
Impostos	1.611.000,00	1.611.000,00	274.787,12	17,06	1.942.107,79	120,55	-331.107,79	
IPTU	466.000,00	466.000,00	21.536,25	4,62	421.742,26	90,50	44.257,74	
ISSQN	535.000,00	535.000,00	83.749,02	15,65	566.353,72	105,86	-31.353,72	
ITBI	205.000,00	205.000,00	13.257,00	6,47	344.952,26	168,27	-139.952,26	
IRRF	405.000,00	405.000,00	156.244,85	38,58	609.059,55	150,39	-204.059,55	
Taxas	219.000,00	219.000,00	19.096,09	8,72	133.111,66	60,78	85.888,34	
Contribuições	150.000,00	150.000,00	18.570,70	12,38	112.579,23	75,05	37.420,77	
Receita Patrimonial	860.000,00	860.000,00	131.141,08	15,25	1.048.376,61	121,90	-188.376,61	
Receita de Serviços	25.000,00	25.000,00	0,00	0,00	0,00	0,00	25.000,00	
Transferências Correntes	41.526.200,00	41.526.200,00	9.110.538,76	21,94	43.490.519,57	104,73	-1.964.319,57	
(-) Deduções da Receita	-5.540.000,00	-5.540.000,00	-925.284,25	16,70	-5.274.752,16	95,21	-265.247,84	
Outras Receitas Correntes	50.000,00	50.000,00	269,36	0,54	138.392,96	276,79	-88.392,96	
Receitas de Capital (II)	620.000,00	620.000,00	1.153.673,00	186,08	1.596.173,00	257,45	-976.173,00	
Alienação de Bens	20.000,00	20.000,00	0,00	0,00	0,00	0,00	20.000,00	
Transferências de Capital	600.000,00	600.000,00	1.153.673,00	192,28	1.596.173,00	266,03	-996.173,00	
RECEITA TOTAL (III) = (I + II)	39.521.200,00	39.521.200,00	9.782.791,86	24,75	43.186.508,66	109,27	-3.665.308,66	
DESPESAS	Dotação Anual	Despesas Empenhadas	Despesas Liquidadas	Pagos até o Bimestre	Saldo a Empenhar (d - e)			
	Inicial	Atualizada (d)	No Bimestre	Até o Bimestre (e)	No Bimestre	Até o Bimestre		
Despesas Correntes (IV)	35.929.600,00	43.669.041,66	4.783.421,67	40.131.779,15	8.154.062,55	40.126.442,41	39.519.368,03	3.537.262,51
Pessoal/Encargos Sociais	19.230.400,00	21.622.084,56	4.631.822,70	21.324.419,25	4.636.465,18	21.324.419,25	20.914.193,67	297.665,31
Juros/Encargos da Dívida Interna	500,00	500,00	0,00	0,00	0,00	0,00	0,00	500,00
Outras Despesas Correntes	16.698.700,00	22.046.457,10	151.598,97	18.807.359,90	3.517.597,37	18.802.023,16	18.605.174,36	3.239.097,20
Despesas de Capital (V)	3.193.900,00	11.764.600,08	-68.333,66	4.489.842,37	446.477,02	4.148.280,35	4.100.807,04	7.274.577,71
Investimentos	1.813.900,00	10.498.600,08	-189.038,53	3.224.942,00	287.206,80	2.883.379,98	2.835.906,67	7.273.658,08
Inversões Financeiras	0,00	0,00	0,00	0,00	0,00	0,00	0,00	0,00
Amortização da Dívida	1.380.000,00	1.266.000,00	120.704,87	1.264.900,37	159.270,22	1.264.900,37	1.264.900,37	1.099,63
Outras Amortizações	1.380.000,00	1.266.000,00	120.704,87	1.264.900,37	159.270,22	1.264.900,37	1.264.900,37	1.099,63
Outras Despesas de Capital	0,00	0,00	0,00	0,00	0,00	0,00	0,00	0,00
Reserva de Contingência (VI)	397.700,00	852,66						397.700,00
DESPESA TOTAL (VII) = (IV + V + VI)	39.521.200,00	55.434.494,40	4.715.088,01	44.621.621,52	8.600.539,57	44.274.722,76	43.620.175,07	10.812.872,88
SUPERÁVIT/DÉFICIT (VIII) = (III-VII)				-1.435.112,86		-1.088.214,10		
TOTAL (IX)	39.521.200,00	55.434.494,40	4.715.088,01	44.621.621,52	8.600.539,57	43.186.508,66	43.620.175,07	10.812.872,88
EVAIL AUGUSTO DOS SANTOS Prefeito Municipal	FABIANA APARECIDA LEMES GIL Contabilista - CRCSP 274.817/0-4	ANA PAULA RODRIGUES MAGALHÃES Controle Interno						



Município da Estância Climática de Santo Antônio do Pinhal – SP

AVISO DE JULGAMENTO DE IMPUGNAÇÃO

PROCESSO ADMINISTRATIVO Nº 235/2023 - PREGÃO (PRESENCIAL) Nº 046/2023

A comissão de licitações da Prefeitura de Santo Antônio do Pinhal - SP comunica aos o julgamento de recurso interposto pela empresa **ANTUNES & ANTUNES TRANSPORTE ESCOLAR LTDA** no Pregoço 046/2023 visando o **CONTRATAÇÃO DE EMPRESA PARA PRESTAÇÃO DE SERVIÇOS DE TRANSPORTE ESCOLAR DOS ALUNOS DA REDE DE ENSINO DE SANTO ANTONIO DO PINHAL PELO PERÍODO DE 12 MESES**. A empresa alegou nas razões do recurso sobre a subjetividade da quantidade de alunos por rota e itinerários. Solicitou a suspensão do certame e a retificação do edital para retirada do termo (podendo aumentar de acordo com o número de alunos). Após julgamento e decisão da autoridade competente, a impugnação foi recebida e julgado improcedente, visto que tal expressão apenas foi inserida no edital para alertar os participantes que o número de alunos poderá aumentar, tendo em vista a entrada e saída de novos alunos a ser transportado, o que normalmente ocorre em outras unidades de ensino. A empresa já participou de certames anteriores da própria Prefeitura de Santo Antônio do Pinhal com edital nas mesmas condições e não houve qualquer questionamento. O edital determina objetivamente o número mínimo de lugares de cada linha sendo suficiente para subsidiar a formulação da proposta não sendo necessário a retificação do edital. Maiores informações pelos telefones (12) 3666-1122 / 3666-1918.



Prefeitura Municipal de Natividade da Serra

SECRETARIA DE FINANÇAS
Rua José Fernandes da Silva, n.º 28 | centro | CEP 12.180-000
Natividade da Serra | SP | PABX (12) 3677 9700
www.natividadedaserra.sp.gov.br - contabilidade@natividadedaserra.sp.gov.br



Prefeitura Municipal de Natividade da Serra

SECRETARIA DE FINANÇAS
Rua José Fernandes da Silva, n.º 28 | centro | CEP 12.180-000
Natividade da Serra | SP | PABX (12) 3677 9700
www.natividadedaserra.sp.gov.br - contabilidade@natividadedaserra.sp.gov.br

DEMONSTRATIVO DA RECEITA CORRENTE LÍQUIDA - RCL

(Artigo 5º, Inciso IV e V, da LC. 101/00)

ADMINISTRAÇÃO DIRETA, INDIRETA E FUNDACIONAL

6º BIMESTRE DE 2023

Valores expressos em R\$

ESPECIFICAÇÃO	2023		2022		2021		2020		2019		TOTAL DOS 12 MESES		
	Jan	Fev	Jan	Fev	Jan	Fev	Jan	Fev	Jan	Fev			
RECEITAS CORRENTES (I)	3.746.206,81	3.473.776,87	3.519.814,81	3.379.665,64	4.807.537,76	3.319.666,21	3.807.734,74	3.598.676,39	3.948.415,24	4.591.317,42	5.033.285,69	46.866.047,82	
Receita Tributária	197.240,87	208.049,90	177.545,34	309.951,10	141.691,00	143.914,13	152.273,70	197.500,00	139.586,13	179.964,65	125.249,27	1.688.666,84	2.075.219,45
Receita de Contribuições	10.361,73	10.275,40	9.788,49	9.788,49	10.744,87	10.744,87	10.744,81	10.288,87	10.849,01	8.809,22	8.844,48	112.979,23	
Receita Patrimonial	193.777,89	86.986,12	114.336,31	92.451,37	101.119,81	99.694,31	89.800,49	82.670,90	84.476,46	99.384,45	89.709,17	813.911,51	1.048.376,61
Receita de Serviços	-	-	-	-	-	-	-	-	-	-	-	-	-
Transferências Correntes	3.496.732,28	3.375.404,41	3.217.580,34	3.338.814,03	4.243.732,40	2.988.834,73	3.000.676,14	3.222.024,27	3.398.498,50	4.317.364,76	4.793.183,90	43.490.519,57	
Outras Receitas Correntes	81,02	81,02	791,42	-	269,36	768,58	236,19	117.404,08	292,59	-	-	138.392,96	
(-) DEDUÇÕES (II)	-	-	-	-	-	-	-	-	-	-	-	-	-
Transferências do FUNDEB	524.029,12	514.353,37	396.857,82	371.796,31	533.289,07	419.376,94	369.192,21	412.891,09	385.889,34	430.772,64	434.048,36	4.912.232,27	5.274.752,16
Emendas Parlamentares	-	-	-	-	-	-	-	-	-	-	-	-	-
Subtotal	524.029,12	514.353,37	396.857,82	371.796,31	533.289,07	419.376,94	369.192,21	412.891,09	385.889,34	430.772,64	434.048,36	4.912.232,27	5.274.752,16
RECEITA CORRENTE LÍQUIDA (I - II)	3.222.206,69	3.159.423,47	3.122.957,00	3.407.869,33	4.274.248,71	2.900.289,27	3.438.542,83	3.185.785,41	3.462.632,27	4.027.242,44	4.541.536,42	41.590.335,66	
EVAIL AUGUSTO DOS SANTOS Prefeito Municipal	FABIANA APARECIDA LEMES GIL Contabilista - CRCSP 274.817/0-4	ANA PAULA RODRIGUES MAGALHÃES Controle Interno											



Prefeitura Municipal de Natividade da Serra

SECRETARIA DE FINANÇAS
Rua José Fernandes da Silva, n.º 28 | centro | CEP 12.180-000
Natividade da Serra | SP | PABX (12) 3677 9700
www.natividadedaserra.sp.gov.br - contabilidade@natividadedaserra.sp.gov.br



Prefeitura Municipal de Natividade da Serra

SECRETARIA DE FINANÇAS
Rua José Fernandes da Silva, n.º 28 | centro | CEP 12.180-000
Natividade da Serra | SP | PABX (12) 3677 9700
www.natividadedaserra.sp.gov.br - contabilidade@natividadedaserra.sp.gov.br

RREO - ANEXO 2 - DEMONSTRATIVO DA EXECUÇÃO DAS DESPESAS POR FUNÇÃO/SUBFUNÇÃO

(Artigo 52, Inciso II, alínea "c" da LC. 101/00)

RELATÓRIO RESUMIDO DA EXECUÇÃO ORÇAMENTÁRIA

6º BIMESTRE DE 2023

Valores expressos em R\$

Cód. Função	Cód. Subf.	DESPESAS POR FUNÇÕES/SUBFUNÇÕES	DOTAÇÃO ANUAL		DESPESAS EMPENHADAS			SALDO A EMPENHAR (c) = (a-b)	DESPESAS LIQUIDADAS			SALDO A LIQUIDAR (e) = (a-d)
			Inicial	Atualizada (a)	No Bimestre	Até o Bimestre (b)	% (b/total b)		No Bimestre	Até o Bimestre (d)	% (d/total d)	
DESPESAS (EXCETO INTRA-ORÇAMENTÁRIAS)			39.521.200,00	55.434.494,40	4.715.088,01	44.621.621,52	96,60	10.812.872,88	8.600.539,57	44.274.722,76	97,34	346.898,76
1	0	LEGISLATIVO	1.370.000,00	1.370.000,00	245.938,11	1.316.478,53	2,95	53.521,47	289.930,31	1.316.478,53	2,97	0,00
31	31	Ação Legislativa	1.370.000,00	1.370.000,00	245.938,11	1.316.478,53	2,95	53.521,47	289.930,31	1.316.478,53	2,97	0,00
4	0	ADMINISTRAÇÃO	7.817.000,00	7.559.700,00	1.094.868,78	7.430.273,46	16,65	129.426,54	1.337.569,78	7.428.923,46	16,78	1.330,00
4	121	Planejamento e Orçamento	5.353.000,00	5.409.680,00	784.014,71	5.297.234,19	11,87	112.445,51	929.132,65	5.295.884,19	11,96	1.350,00
4	123	Admin										

EDITAIS

Prefeitura Municipal de Natividade da Serra
SECRETARIA DE FINANÇAS
Rua José Fernandes da Silva, n.º 28 | centro | CEP 12.180-000
Natividade da Serra | SP | PABX (12) 3677 9700
www.natividadedaserra.sp.gov.br - contabilidade@natividadedaserra.sp.gov.br

DEMONSTRATIVO DOS RESTOS A PAGAR
(Artigo 53, inciso V, da LC 101/00)

ADMINISTRAÇÃO DIRETA, INDIRETA E FUNDACIONAL

6º BIMESTRE DE 2023

PODER / ORGAO	Saldo de Exercícios Anteriores		Movimentações até o Bimestre				Inscrição no Final do Exercício		Saldo até o Bimestre		
	Processados	Não Processados	Liquidação	Pagamentos Processados	Não Processados	Cancelamentos Processados	Não Processados	Processados	Não Processados	Processados	Não Processados
PODER EXECUTIVO	950.924,88	2.233.716,61	1.277.371,62	950.924,88	1.162.935,36	0,00	321.258,60	654.547,69	346.898,76	654.547,69	1.096.421,41
Prefeitura Municipal	950.924,88	2.233.716,61	1.277.371,62	950.924,88	1.162.935,36	0,00	321.258,60	654.547,69	346.898,76	654.547,69	1.096.421,41
01 Tesouro - 01.110 - Geral	536.620,28	445.071,14	256.482,30	536.620,28	256.482,30	0,00	41.106,27	230.093,00	62.759,69	230.093,00	210.242,26
01 Tesouro - 01.220 - Ensino Fundamental	142.101,37	0,00	0,00	142.101,37	0,00	0,00	0,00	195.203,92	1.487,55	195.203,92	1.487,55
01 Tesouro - 01.301 - Saúde - Atenção Básica	189.144,41	0,00	0,00	189.144,41	0,00	0,00	0,00	130.452,31	2.499,19	130.452,31	2.499,19
01 Tesouro - 01.310 - Saúde	0,00	97.133,42	97.133,42	0,00	97.133,42	0,00	0,00	0,00	0,00	0,00	0,00
01 Tesouro - 01.510 - Assistência Social	4.290,23	0,00	0,00	4.290,23	0,00	0,00	0,00	45,35	0,00	45,35	0,00
02 Estado - Transf. Convênios - Vinculados - 02.100 - Convênios	43.077,69	862.948,52	382.832,86	43.077,69	270.289,46	0,00	280.152,33	0,00	280.152,33	0,00	592.699,06
02 Estado - 02.220 - Ensino Fundamental	0,00	0,00	0,00	0,00	0,00	0,00	0,00	9.344,40	0,00	9.344,40	0,00
02 Estado - 02.261 - Fundo 60%	11.227,20	0,00	0,00	11.227,20	0,00	0,00	0,00	0,00	0,00	0,00	0,00
02 Estado - 02.300 - Saúde Geral	0,00	0,00	0,00	0,00	0,00	0,00	0,00	6.831,29	0,00	6.831,29	0,00
02 Estado - 02.310 - Saúde Atenção Básica	2.816,07	0,00	0,00	2.816,07	0,00	0,00	0,00	63.001,80	0,00	63.001,80	0,00
02 Estado - Transf. Convênios - Vinculados - 02.500 - Convênios	0,00	15.062,11	15.062,11	0,00	15.062,11	0,00	0,00	0,00	0,00	0,00	0,00
05 Federal - Transf. Convênios - Vinculados - 05.110 - Convênios	0,00	287.640,49	0,00	0,00	0,00	0,00	0,00	207,28	0,00	207,28	287.640,49
05 Federal - Transf. Convênios - 05.220 - Ensino Fundamental	5.397,61	0,00	0,00	5.397,61	0,00	0,00	0,00	1.098,76	0,00	1.098,76	0,00
05 Federal - Transf. Convênios - Saúde - 05.301 - Convênios	10.940,11	0,00	0,00	10.940,11	0,00	0,00	0,00	17.668,98	0,00	17.668,98	0,00
05 Federal - Emendas Parlamentares - Vinculados - 08.500 - União	6.210,01	535.860,93	525.860,93	6.210,01	523.969,07	0,00	0,00	0,00	0,00	0,00	1.832,86
TOTAL:	950.924,88	2.233.716,61	1.277.371,62	950.924,88	1.162.935,36	0,00	321.258,60	654.547,69	346.898,76	654.547,69	1.096.421,41

EVAIL AUGUSTO DOS SANTOS Prefeito Municipal
FABIANA APARECIDA LEMES GIL Contabilista - CRCSP 274.817/O-4
ANA PAULA RODRIGUES MAGALHÃES Controle Interno

Prefeitura Municipal de Natividade da Serra
SECRETARIA DE FINANÇAS
Rua José Fernandes da Silva, n.º 28 | centro | CEP 12.180-000
Natividade da Serra | SP | PABX (12) 3677 9700
www.natividadedaserra.sp.gov.br - contabilidade@natividadedaserra.sp.gov.br

DEMONSTRATIVO DAS RECEITAS E DESPESAS COM MANUTENÇÃO E DESENVOLVIMENTO DO ENSINO - MDE

RELATÓRIO RESUMIDO DA EXECUÇÃO ORÇAMENTÁRIA

6º BIMESTRE DE 2023

DEMONSTRATIVO DO FUNDEB

RECEITAS DO FUNDEB		RETENÇÕES AO FUNDEB	
Recargas do FUNDEB	4.793.979,07	Valor Retido até o Trimestre	5.274.752,16
Rendimentos de Aplicações Financeiras	35.310,80		
TOTAL	4.829.289,87	TOTAL	5.274.752,16

APLICAÇÕES MÍNIMAS OBRIGATORIAS		DIFERENÇA ENTRE O RECEBIDO E O RETIDO	
Total	4.829.289,87	Perda (+) / Ganho (-)	480.773,09
Magistério (70% do Total)	3.380.502,91		

DESPESAS COM FUNDEB

DESPESAS REALIZADAS COM O FUNDEB	EMPENHADA	LIQUIDADADA	PAGA
Despesas com Valorização do Magistério - 70%	4.732.371,12	4.732.371,12	4.732.371,12
PERCENTUAL APLICADO - 70%	97,99%	97,99%	97,99%
Outras Despesas do Fundeb - 30%	96.918,75	96.918,75	96.918,75
PERCENTUAL APLICADO 30%	2,01%	2,01%	2,01%
TOTAL	100,00%	100,00%	100,00%

TOTAL DAS DESPESAS DO FUNDEB	4.829.289,87	4.829.289,87	4.829.289,87
VALORES APLICADOS - MAIOR/MENOR - 70%	1.351.868,21	1.351.868,21	1.351.868,21

MOVIMENTAÇÃO DE RECURSOS DO FUNDEB

ACRÉSCIMOS		DECRÉSCIMOS	
Saldo Anterior	-	Despesas com o Magistério	4.732.371,12
Recargas Arrecadadas até o Trimestre	4.829.289,87	Despesas com Outras Despesas	96.918,75
SOMA	4.829.289,87	SOMA	4.829.289,87

Resultado Apurado: 0,00

SALDO FINANCEIRO EM CONTA CORRENTE
Banco do Brasil - Fundeb - contas BB 8.937-0 - Sicredi 17.6: 0,00

DIFERENÇA APURADA NO PERÍODO: 0,00

DEMONSTRATIVO DO ENSINO GERAL

RECEITAS DE IMPOSTOS E TRANSFERÊNCIAS (25%)

RECEITAS	Arrecadação	25%
Receitas Municipais	1.942.107,79	485.526,95
Transferências da União	15.124.521,25	3.781.130,31
Transferências do Estado	12.604.616,54	3.151.154,14
SOMA - RECEITAS TRIBUTÁVEIS EM 25%	29.671.245,58	7.417.811,40

RECEITAS E DESPESAS 100%

Receitas Vinculadas	Saldo Anterior	Receitas + Aplicação	Pagamentos	Saldo a Seguir
Construção Escola Figueira de Toledo Bº/Centro	1.152,42	324.285,48	-	325.437,90
Construção Escola Vargem Grande	4.982,92	506,84	-	5.489,76
Convênio Transporte de Alunos - Estado	85.284,45	4.755.329,99	3.382.119,15	1.458.495,29
QIESE Transporte de Alunos	1.293.120,89	914.990,41	444.564,78	1.763.546,52
PNATE - Transporte de Alunos	245,05	24,93	-	269,98
Receita PDDE	10.707,88	1.089,16	-	11.797,04
Receita EJA	287,30	-	-	287,30
Receita de Leilão - Bens Patrimoniais da Educação	35.238,93	4.121,28	-	39.360,21
Outras Transf. FNDE - Escola em Tempo Integral	87.200,81	-	-	87.200,81
Aplicação Financeira 25% - Decidial	2.294.104,54	965.031,63	3.251.047,93	8.088,24
TOTAL	3.725.124,38	7.052.580,53	7.077.731,86	3.699.973,05

DESPESAS ORÇAMENTÁRIAS

Despesas Realizadas no Trimestre	Empenhada	Liquidada	Paga
361 - Ensino Fundamental	7.129.521,72	7.128.034,17	6.930.176,48
362 - Ensino Infantil	298.448,17	298.448,17	298.448,17
367 - Ensino Especial	-	-	-
306 - Alimentação e Nutrição - PESSOAL Merenda	419.136,13	419.136,13	411.346,74
TOTAL	7.847.106,02	7.845.618,47	7.639.971,39

	MENOS - Despesas Realizadas com Recursos 100%	4.407.156,01	4.407.156,01	4.388.923,46
(=) DESPESAS REALIZADAS COM RECURSOS PRÓPRIOS	3.439.950,01	3.438.462,46	3.251.047,93	
(+) DESPESA DO FUNDEB ELEGÍVEL COMO DESPESA	4.829.289,87	4.829.289,87	4.829.289,87	
(+-) VALOR RETIDO DO FUNDEB (PERDA/GANHO)	480.773,09	480.773,09	480.773,09	
TOTAL APLICADO NO ENSINO (25%)	8.750.012,97	8.748.525,42	8.661.110,89	

PERCENTUAIS APLICADOS NO ENSINO: 29,49%, 29,48%, 28,85%

EVAIL AUGUSTO DOS SANTOS Prefeito Municipal
FABIANA APARECIDA LEMES GIL Contabilista - CRCSP 274.817/O-4
ANA PAULA RODRIGUES MAGALHÃES Controle Interno

Prefeitura Municipal de Natividade da Serra
SECRETARIA DE FINANÇAS
Rua José Fernandes da Silva, n.º 28 | centro | CEP 12.180-000
Natividade da Serra | SP | PABX (12) 3677 9700
www.natividadedaserra.sp.gov.br - contabilidade@natividadedaserra.sp.gov.br

DEMONSTRATIVO DE APLICAÇÃO DE RECURSOS DA SAÚDE

6º BIMESTRE DE 2023

RECEITAS	RECEBIDOS	% APURADA
RECURSOS ORDINÁRIOS - 15%	28.318.268,03	4.247.740,20
Imposto de Renda Retido na Fonte	609.059,55	91.358,93
Imposto Predial Territorial Urbano - IPTU	313.929,22	47.089,38
Multa e Juros - IPTU	2.043,32	306,50
Dívida Ativa de Impostos - IPTU	90.029,71	13.504,46
Multa e Juros da Dívida Ativa - IPTU	15.740,01	2.361,00
Imposto s/ Transmissão de Bens Imóveis - ITBI	344.952,26	51.742,84
Imposto s/ Serviços de Qualquer Natureza	447.414,05	67.112,11
Multa e Juros - ISSQN	1.995,52	299,33
Dívida Ativa de Impostos - ISSQN	8.682,16	1.302,32
Multa e Juros da Dívida Ativa - ISSQN	1.596,69	239,50
F.P.M. - Fundo de Participação dos Municípios	13.680.001,17	2.052.000,18
I.T.R. - Imposto Territorial Rural	91.542,53	13.731,38
I.C.M.S. - Imposto s/ Circ. de Mercadorias e Serviços	11.849.365,39	1.777.404,81
I.P.V.A. - Imposto s/ Propriedade de Veículo Automotor	686.788,10	103.018,22
I.P.I. - Imposto s/ Produto Industrial s/ Exportação	68.463,05	10.269,46

RECURSOS VINCULADOS - 100%

Atenção Primária em Saúde - APS - PABFixo	599.956,34
Programa Agente Comunitário de Saúde - PACS	136.704,00
Teto Financeiro MAC Ambulatorial e Hospitalar	39.013,80
Serviços de Atendimento Móvel à Urgência - SAMU	295.906,50
Vigilância Epidemiológica e Ambiental em Saúde	61.543,23
Programa Assistência Farmacêutica Básica	29.928,60
Gestão do SUS - Saúde Piso da Enfermagem	154.697,21
Programa Qualis Mais - Fundo a Fundo	44.578,93
Programa Controle de Glicemia - Fundo a Fundo	3.837,00
Programa Dose Certa - Fundo a Fundo - Estado	8.751,22
Programa Atenção Básica Variável - Fundo a Fundo	39.744,00
Outras Transferências do Sus - Estado	300.000,00
Rendimentos de Aplicação Financeira	270.663,19
TOTAL DA RECEITA REALIZADA	6.233.064,22

DESPESAS	EMPENHADAS	LIQUIDADAS	PAGAS
Vencimentos e Vantagens Fixas	3.813.687,71	3.813.687,71	3.813.687,71
Obrigações Patronais	1.210.146,20	1.210.146,20	1.103.500,80
Subvenções Sociais	2.480,00	2.480,00	2.480,00
Rateio em Participação de Consórcio Público - SAMU	648.562,62	648.562,62	648.562,62
Diárias - Pessoal Civil	126.476,50	126.476,50	126.476,50
Material de Consumo	983.798,47	983.798,47	971.709,99
Material, Bem ou Serviços para Distribuição Gratuita	544.204,47	544.204,47	542.267,47
Outros Serviços de Terceiros Pessoa Física	189.483,78	189.483,78	178.483,78
Outros Serviços de Terceiros Pessoa Jurídica	1.743.922,25	1.741.423,06	1.660.268,82
Serviços de Tecnologia da Informação e Comunicação PJ	49.252,89	49.252,89	45.847,94
Auxílio Alimentação	95.800,00	95.800,00	95.800,00
Obras e Instalações	417.500,00	417.500,00	415.775,69
Equipamentos e Material Permanente	529.783,94	529.783,94	529.783,94
TOTAL DAS DESPESAS	10.355.098,83	10.352.599,64	10.134.645,26
(-) MENOS Despesas com Consórcios (Recursos Vinculados)	648.562,62	648.562,62	648.562,62
TOTAL DAS DESPESAS LÍQUIDAS	9.706.536,21	9.704.037,02	9.486.082,64
(-) MENOS Despesas pagas com recursos 100%	2.476.753,28	2.476.753,28	2.389.251,21
Despesas realizadas com recursos próprios	7.229.782,93	7.227.283,74	7.096.831,43
VALOR APLICADO A MAIOR / MENOR	2.982.042,73	2.979.543,54	2.849.091,23

PERCENTUAL APLICADO: 25,53%, 25,52%, 25,06%

CONTA CORRENTE VINCULADA - BANCOS (SAÚDE)

	SALDO C/C
Saldo em Conta Corrente - Bancos Vinculados da Saúde - 15%	11.395,62
Saldo em Conta Corrente - Bancos Vinculados em Programas do Estado	1.598.321,18
Saldo em Conta Corrente - Bancos Vinculados em Programas da União	361.794,93
TOTAL EM CONTA CORRENTE VINCULADA - SAÚDE	1.971.511,73

EVAIL AUGUSTO DOS SANTOS Prefeito Municipal
FABIANA APARECIDA LEMES GIL Contabilista - CRCSP 274.817/O-4
MARCIA CRISTINA FAUSTINO LAZARIN Secretária Municipal de Saúde
ANA PAULA RODRIGUES MAGALHÃES Controle Interno

Prefeitura Municipal de Natividade da Serra
SECRETARIA DE FINANÇAS
Rua José Fernandes da Silva, n.º 28 | centro | CEP 12.180-000
Natividade da Serra | SP | PABX (12) 3677 9700
www.natividadedaserra.sp.gov.br - contabilidade@natividadedaserra.sp.gov.br

COMPARATIVO DAS RECEITAS DE OPERAÇÕES DE CRÉDITO E DESPESAS DE CAPITAL
(Artigo 53, §1º, Inciso I, e 38, §1º, da LC 101/00)

ADMINISTRAÇÃO DIRETA, INDIRETA E FUNDACIONAL

ANO DE 2023

PODERES/ÓRGÃO:	Operações de Crédito do Exercício (Exceto ARO)		Despesas de Capital Liquidadas (1)	Deduções das Despesas de Capital		Despesas de Capital Líquidas (1) - [(2)+(3)]	Operações de Crédito do Exercício (Exceto ARO)
	Previsão Inicial	Previsão Atualizada		Inciso I, § 3º, artigo 32, LRF (2)	Inciso II, § 3º, artigo 32, LRF (3)		
ADMINISTRAÇÃO DIRETA	0,00	0,00	0,00	0,00	0,00	0,00	0,00
Câmara Municipal	0,00	0,00	0,00	0,00	0,00	0,00	0,00
Prefeitura Municipal	0,00	0,00	0,00	0,00	0,00	0,00	0,00
TOTAL:	0,00	0,00	0,00	0,00	0,00	0,00	0,00

Apresentar medidas/justificativas caso o montante das operações de crédito tenha ultrapassado as despesas de capital líquidas

EVAIL AUGUSTO DOS SANTOS Prefeito Municipal
FABIANA APARECIDA LEMES GIL Contabilista
ANA PAULA RODRIGUES MAGALHÃES Controle Interno

DEMONSTRATIVO DAS PROJEÇÕES ATUARIAS DO REGIME DE PREVIDÊNCIA PRÓPRIA
(Artigo 53, §1º, Inciso II, da LC 101/00)

ADMINISTRAÇÃO DIRETA, INDIRETA E FUNDACIONAL
FUNDO/ENTIDADE: MUNICÍPIO DE NATIVIDADE DA SERRA

OBIS: O MUNICÍPIO NÃO POSSUI REGIME PRÓPRIO DE PREVIDÊNCIA

ANO DE 2023

ANO	RECEITAS	DESPESAS	RESULTADO
2021			0,00
2			

EDITAIS



Prefeitura Municipal de
Natividade da Serra

SECRETARIA DE FINANÇAS
Rua José Fernandes da Silva, n.º 28 | centro | CEP 12.180-000
Natividade da Serra | SP | PABX (12) 3677 9700
www.natividadedaserra.sp.gov.br - contabilidade@natividadedaserra.sp.gov.br

DEMONSTRATIVO DAS DESPESAS COM PESSOAL E PREVIDENCIÁRIAS

(Artigo 22; Artigo 59, § 1º, incisos II e IV e § 2º da Lei Complementar 101/00; §§ 1º e 2º do Artigo 2º da Lei Federal nº 9717/98)

3º QUADRIMESTRE DE 2023

PODER EXECUTIVO MUNICIPAL

Valores expressos em R\$

DESPESAS COM PESSOAL	EVOLUÇÃO DA DESPESA LÍQUIDA COM PESSOAL NOS ÚLTIMOS DOZE MESES												TOTAIS
	Janeiro	Fevereiro	Março	Abril	Mai	Junho	Julho	Agosto	Setembro	Outubro	Novembro	Dezembro	
Despesas com Pessoal Ativo	910.106,28	1.138.305,91	1.163.924,20	1.184.347,26	1.217.594,14	1.420.225,32	1.204.225,72	1.256.858,64	1.304.789,89	1.150.439,66	1.224.986,74	2.037.576,68	15.213.380,44
Encargos Sociais	329.335,56	339.660,78	354.044,52	358.059,10	364.781,96	366.529,94	380.503,34	368.928,16	378.913,34	367.884,51	355.393,17	738.773,31	4.702.807,69
Inativos, Pensionistas e Outros Benefícios	-	19.660,76	24.779,36	20.720,42	20.720,42	21.602,40	21.602,40	21.602,40	21.602,40	21.602,40	21.602,40	32.218,89	247.714,25
Sentenças Judiciais	25.296,81	7.979,53	10.984,47	-	12.728,68	4.196,97	9.316,06	16.116,07	3.005,83	9.991,38	3.370,80	10.069,64	113.056,24
Indenizações e Restituições	4.788,13	12.436,16	11.719,42	2.161,16	13.210,70	2.951,23	-	17.825,36	2.111,89	12.764,70	4.064,50	6.944,54	90.977,79
Subtotal	1.269.526,78	1.518.043,14	1.565.451,97	1.565.287,94	1.629.035,90	1.815.505,86	1.615.647,52	1.681.330,63	1.710.423,35	1.562.682,65	1.609.417,61	2.825.583,06	20.367.936,41

(-) DESPESAS NÃO COMPUTADAS - (DEDUÇÕES - §1º do art. 19)

Indenização por demissão	-	-	-	-	-	-	-	-	-	-	-	-	-
Decorrentes Decisão Judicial e Exer.	25.296,81	7.979,53	10.984,47	-	12.728,68	4.196,97	9.316,06	16.116,07	3.005,83	9.991,38	3.370,80	10.069,64	113.056,24
Subtotal	25.296,81	7.979,53	10.984,47	-	12.728,68	4.196,97	9.316,06	16.116,07	3.005,83	9.991,38	3.370,80	10.069,64	113.056,24

TOTAL	1.244.229,97	1.510.063,61	1.554.467,50	1.565.287,94	1.616.307,22	1.811.308,89	1.606.331,46	1.665.214,56	1.707.417,52	1.552.691,27	1.606.046,81	2.815.513,42	20.254.880,17
--------------	---------------------	---------------------	---------------------	---------------------	---------------------	---------------------	---------------------	---------------------	---------------------	---------------------	---------------------	---------------------	----------------------

EVAIL AUGUSTO DOS SANTOS
Prefeito Municipal

FABIANA APARECIDA LEMES GIL
Contador

ANA PAULA RODRIGUES MAGALHÃES
Controle Interno

RG

PREFEITURA MUNICIPAL DE SÃO JOSÉ DO BARREIRO

DEMONSTRATIVO DO ENSINO GERAL - QUARTO TRIMESTRE DE 2023

RECEITAS 25% RECURSOS

RECEITAS	RECEBIDO	25%
Receitas Municipais	2.277.542,23	569.385,56
Transferências da União	15.042.574,74	3.760.643,69
Transferências do Estado	4.848.629,36	1.212.157,34
SOMA - 25%	22.168.746,33	5.542.186,58

RECEITAS E DESPESAS 100% - ESTADO E UNIÃO

CONVÊNIOS E OUTROS	Saldo Anterior	Recebimentos	Rend. Aplic. Fin.	Restos a Pagar	Pagamentos do Exercício	Saldo a Seguir
QESE	159.931,45	737.868,56	10.012,76	91.284,53	783.280,22	33.248,02
Transf. FNDE - PNATE -	39.664,08	21.498,64	841,63	39.664,08	18.061,12	4.279,15
Transf. FNDE - PDDE -	952,80	900,00	148,78	-	-	2.001,58
Transf. FNDE - Escola em Tempo Integral	-	47.171,20	357,25	-	-	47.528,45
SOMA 100%	200.548,33	807.438,40	11.360,42	130.948,61	801.341,34	87.057,20

DESPESAS

DESPESAS REALIZADAS	EMPENHADA	LIQUIDADADA	PAGA
Ensino Fundamental	3.839.605,85	3.833.287,85	3.639.317,94
Ensino Infantil (Pré-Escolar e Creche)	715.353,38	715.353,38	685.213,06
TOTAL DA DESPESA REALIZADA	4.554.959,23	4.548.641,23	4.324.531,00
REC. DA DEDUÇÃO PARA FORMAÇÃO DO FUNDEB	3.709.401,35	3.709.401,35	3.709.401,35
SOMA	8.264.360,58	8.258.042,58	8.033.932,35
SUB TOTAL DA DESPESA	8.264.360,58	8.258.042,58	8.033.932,35
FUNDEB RETIDO E NÃO APLICADO NO RETORNO	-	-	-
TOTAL DA APLICAÇÃO	8.264.360,58	8.258.042,58	8.033.932,35
VALOR APLICADO A MAIOR	2.722.174,00	2.715.856,00	2.491.745,77
PORCENTAGENS APLICADAS	37,28%	37,25%	36,24%

São José do Barreiro, 30 de janeiro de 2024.



ANUNCIE

AQUI!

SUA EMPRESA EM **DESTAQUE**

	SAO PAULO PREFEITURA MUNICIPAL DE NATIVIDADE DA SERRA Receita segundo as Categorias Econômicas - Anexo 02 - Administração Direta	Betha Sistemas Exercício de 2023 Período: Dezembro Página 1
--	--	--

Código	Especificação	Desdobramento	Fonte	Categoria Econômica
4.0.0.0.0.0.0.0.0.0.00.00.00	Receitas Correntes			5.445.523,42
4.1.0.0.0.0.0.0.0.0.00.00.00	Receitas Correntes			5.033.085,69
4.1.1.0.0.0.0.0.0.0.00.00.00	Impostos, Taxas e Contribuições de Melhoria		168.556,94	
4.1.1.1.0.0.0.0.0.0.00.00.00	Impostos		157.408,09	
4.1.1.1.2.0.0.0.0.0.00.00.00	Impostos sobre o Patrimônio	20.282,32		
4.1.1.1.2.50.0.0.0.0.00.00.00	Imposto sobre a Propriedade Predial e Territorial Urbana	12.005,32		
4.1.1.1.2.50.0.1.0.0.00.00.00	Imposto sobre a Propriedade Predial e Territorial U	5.182,30		
4.1.1.1.2.50.0.2.0.0.00.00.00	Imposto sobre a Propriedade Predial e Territorial L	372,41		
4.1.1.1.2.50.0.3.0.0.00.00.00	Imposto sobre a Propriedade Predial e Territorial L	4.836,02		
4.1.1.1.2.50.0.4.0.0.00.00.00	Imposto sobre a Propriedade Predial e Territorial L	1.614,59		
4.1.1.1.2.53.0.0.0.0.00.00.00	Impostos sobre Transmissão Inter Vivos de Bens Imóv	8.277,00		
4.1.1.1.2.53.0.1.0.0.00.00.00	Impostos sobre Transmissão Inter Vivos de Bens I	8.277,00		
4.1.1.1.3.00.0.0.0.0.00.00.00	Impostos sobre a Renda e Proventos de Qualquer Natu	97.189,13		
4.1.1.1.3.03.0.0.0.0.00.00.00	Imposto sobre a Renda - Retido na Fonte	97.189,13		
4.1.1.1.3.03.1.0.0.0.00.00.00	Imposto sobre a Renda - Retido na Fonte - Trabalho	97.189,13		
4.1.1.1.3.03.1.1.0.0.00.00.00	Imposto sobre a Renda - Retido na Fonte - Trabalh	97.189,13		
4.1.1.1.4.00.0.0.0.0.00.00.00	Impostos sobre a Produção e Circulação de Mercadorias	39.936,64		
4.1.1.1.4.51.0.0.0.0.00.00.00	Impostos sobre Serviços	39.936,64		
4.1.1.1.4.51.1.0.0.0.00.00.00	Imposto sobre Serviços de Qualquer Natureza - ISS	39.936,64		
4.1.1.1.4.51.1.1.0.0.00.00.00	Imposto sobre Serviços de Qualquer Natureza - IS	39.576,48		
4.1.1.1.4.51.1.1.01.00.00.00	ISSQN - Imposto Sobre Serviços de Qualquer N	28.797,67		
4.1.1.1.4.51.1.1.02.00.00.00	ISS - Simples Nacional - Lei 9317/96	10.778,81		
4.1.1.1.4.51.1.2.0.0.00.00.00	Imposto sobre Serviços de Qualquer Natureza - IS	3,59		
4.1.1.1.4.51.1.3.0.0.00.00.00	Imposto sobre Serviços de Qualquer Natureza - IS	208,17		
4.1.1.1.4.51.1.4.0.0.00.00.00	Imposto sobre Serviços de Qualquer Natureza - IS	148,40		
4.1.2.0.0.0.0.0.0.0.00.00.00	Taxas		11.148,85	
4.1.2.1.0.0.0.0.0.0.00.00.00	Taxas pelo Exercício do Poder de Polícia	10.868,27		
4.1.2.1.01.0.0.0.0.00.00.00	Taxas de Inspeção, Controle e Fiscalização	10.868,27		
4.1.2.1.01.0.1.0.0.00.00.00	Taxas de Inspeção, Controle e Fiscalização - Princ	8.025,81		
4.1.2.1.01.0.1.01.00.00.00	Taxas de Inspeção, Controle e Fiscalização - Pri	3.628,90		
4.1.2.1.01.0.1.02.00.00.00	Taxas de Funcionamento Estab. Comercial / Ind.	4.396,91		
4.1.2.1.01.0.2.0.0.00.00.00	Taxas de Inspeção, Controle e Fiscalização - Mult	21,09		
4.1.2.1.01.0.3.0.0.00.00.00	Taxas de Inspeção, Controle e Fiscalização - Divic	1.654,60		
4.1.2.1.01.0.4.0.0.00.00.00	Taxas de Inspeção, Controle e Fiscalização - Divic	966,77		
4.1.2.2.0.0.0.0.0.0.00.00.00	Taxas pela Prestação de Serviços	280,58		
4.1.2.2.01.0.0.0.0.00.00.00	Taxas pela Prestação de Serviços em Geral	280,58		
4.1.2.2.01.0.1.0.0.00.00.00	Taxas pela Prestação de Serviços em Geral - Prin	280,58		
4.1.2.2.01.0.1.90.00.00.00	Outras Taxas de Prestação de Serviços	280,58		
4.2.0.0.0.0.0.0.0.0.00.00.00	Contribuições		9.644,48	
4.2.4.0.0.0.0.0.0.0.00.00.00	Contribuição para o Custeio do Serviço de Iluminação Pút		9.644,48	
4.1.2.4.1.0.0.0.0.0.0.00.00.00	Contribuição para o Custeio do Serviço de Iluminação P	9.644,48		
4.1.2.4.1.50.0.0.0.0.00.00.00	Contribuição para o Custeio do Serviço de Iluminação	9.644,48		
4.1.2.4.1.50.0.1.0.0.00.00.00	Contribuição para o Custeio do Serviço de Ilumina	9.644,48		
4.1.3.0.0.0.0.0.0.0.00.00.00	Receita Patrimonial		61.431,91	
4.1.3.2.0.0.0.0.0.0.00.00.00	Valores Mobiliários		55.192,21	
4.1.3.2.1.0.0.0.0.0.0.00.00.00	Juros e Correções Monetárias	55.192,21		
4.1.3.2.1.01.0.0.0.0.00.00.00	Remuneração de Depósitos Bancários	55.192,21		
4.1.3.2.1.01.0.1.0.0.00.00.00	Remuneração de Depósitos Bancários - Principal	55.192,21		
4.1.3.2.1.01.0.1.01.00.00.00	Receita de Aplicação Financeira - FUNDEB	675,97		
4.1.3.2.1.01.0.1.03.00.00.00	Rec. Dep. Vinculado - Saúde	14.606,41		
4.1.3.2.1.01.0.1.03.01.00.00.00	Receita de Aplicação Financeira Saúde 15%	116,76		
4.1.3.2.1.01.0.1.03.02.00.00.00	Receita de Aplicação Financeira Fundo Saúde	11.323,44		
4.1.3.2.1.01.0.1.03.03.00.00.00	Receita de Aplicação Financeira Saúde - União	1.501,13		
4.1.3.2.1.01.0.1.03.04.00.00.00	Receita de Aplicação Financeira Saúde - Conv	1.167,41		
4.1.3.2.1.01.0.1.03.05.00.00.00	Receita de Aplicação Financeira Saúde - Conv	497,67		
4.1.3.2.1.01.0.1.05.00.00.00.00	Rec. Dep. Banc. Vinc. Ensino	34.274,13		
4.1.3.2.1.01.0.1.05.01.00.00.00	Receita de Aplicação Financeira Ensino 25%	488,29		
4.1.3.2.1.01.0.1.05.02.00.00.00	Receita de Aplicação Financeira Ensino - Com	702,56		
4.1.3.2.1.01.0.1.05.03.00.00.00	Receita de Aplicação Financeira - Transporte E	9.742,76		
4.1.3.2.1.01.0.1.05.04.00.00.00	Receita de Aplicação Financeira União FNDE	22.264,17		
4.1.3.2.1.01.0.1.05.05.00.00.00	Receita de Aplicação Financeira União FNDE	80,38		
4.1.3.2.1.01.0.1.05.06.00.00.00	Receita de Aplicação Financeira União FNDE	1,84		

FONTE:

	SAO PAULO PREFEITURA MUNICIPAL DE NATIVIDADE DA SERRA Receita segundo as Categorias Econômicas - Anexo 02 - Administração Direta	Betha Sistemas Exercício de 2023 Período: Dezembro Página 2
--	--	--

Código	Especificação	Desdobramento	Fonte	Categoria Econômica
4.1.3.2.1.01.0.1.05.07.00	Receita de Aplicação Financeira União FNDE	400,01		
4.1.3.2.1.01.0.1.05.09.00	Receita de Aplicação Financeira FNDE - Escol	594,12		
4.1.3.2.1.01.0.1.09.00.00	Receita de Aplicação Financeira - CIDE	0,03		
4.1.3.2.1.01.0.1.10.00.00	Rec. Rend. Aplic. Financ. - SOCIAL	-15.524,71		
4.1.3.2.1.01.0.1.10.01.00	Receita de Aplicação Financeira - CMDCA	255,16		
4.1.3.2.1.01.0.1.10.02.00	Receita de Aplicação Financeira FSS - ESTAD	28,97		
4.1.3.2.1.01.0.1.10.06.00	Receita de Aplicação Financeira FNAS - IGD	143,50		
4.1.3.2.1.01.0.1.10.07.00	Receita de Aplicação Financeira FNAS - IGD E	389,33		
4.1.3.2.1.01.0.1.10.08.00	Receita de Aplicação Financeira FNAS - Bloco	-17.230,22		
4.1.3.2.1.01.0.1.10.10.00	Receita de Aplicação Financeira FNAS - PRO	888,55		
4.1.3.2.1.01.0.1.14.00.00	Receita de Aplicação Financeira - COSIP Ilumin	641,52		
4.1.3.2.1.01.0.1.90.00.00	Rec. Rend. Aplic. Financ. Convênios	8.868,76		
4.1.3.2.1.01.0.1.90.01.00	Receita de Aplicação Financeira. Convênio Me	63,56		
4.1.3.2.1.01.0.1.90.02.00	Receita de Aplicação Financeira. Convênios d	3.396,89		
4.1.3.2.1.01.0.1.90.05.00	Receita de Aplicação Financeira - Convênios c	5.408,31		
4.1.3.2.1.01.0.1.99.00.00	Receita de Aplicação Financeira - Recursos Não	11.650,10		
4.1.3.9.0.0.0.0.0.0.00.00.00	Demais Receitas Patrimoniais		6.239,70	
4.1.3.9.00.0.0.0.0.00.00.00	Outras Receitas Patrimoniais	6.239,70		
4.1.3.9.99.0.0.0.0.00.00.00	Outras Receitas Patrimoniais	6.239,70		
4.1.3.9.99.0.1.0.0.00.00.00	Outras Receitas Patrimoniais - Principal	6.239,70		
4.1.3.9.99.0.1.01.00.00.00	Receita de Aluguéis de Máquinas e Equipament	6.239,70		
4.1.7.0.0.0.0.0.0.0.00.00.00	Transferências Correntes		4.793.183,00	
4.1.7.1.0.0.0.0.0.0.00.00.00	Transferências da União e de suas Entidades		2.668.283,05	
4.1.7.1.1.0.0.0.0.0.0.00.00.00	Transferências Decorrentes de Participação na Receita	1.964.457,72		
4.1.7.1.1.51.0.0.0.0.00.00.00	Cota-Parte do Fundo de Participação dos Municípios	1.956.599,08		
4.1.7.1.1.51.1.0.0.0.00.00.00	Cota-Parte do Fundo de Participação dos Municípios	1.355.590,58		
4.1.7.1.1.51.1.1.0.0.00.00.00	Cota-Parte do Fundo de Participação dos Municípios	1.355.590,58		
4.1.7.1.1.51.2.0.0.0.00.00.00	Cota-Parte do Fundo de Participação dos Municípios	601.008,50		
4.1.7.1.1.51.2.1.0.0.00.00.00	Cota-Parte do FPM - Cotas Extraordinárias 1% - F	601.008,50		
4.1.7.1.1.52.0.0.0.0.00.00.00	Cota-Parte do Imposto Sobre a Propriedade Territorial	7.858,64		
4.1.7.1.1.52.0.1.0.0.00.00.00	Cota-Parte do Imposto Sobre a Propriedade Territ	7.858,64		
4.1.7.1.2.0.0.0.0.0.0.00.00.00	Transferências das Compensações Financeiras pela Ex	442.488,79		
4.1.7.1.2.50.0.0.0.0.00.00.00	Cota-parte da Compensação Financeira pela Exploraç	295.561,29		
4.1.7.1.2.50.0.1.0.0.00.00.00	Cota-parte da Compensação Financeira pela Expl	295.561,29		
4.1.7.1.2.52.0.0.0.0.00.00.00	Cota-parte da Compensação Financeira pela Produçã	146.927,50		
4.1.7.1.2.52.1.0.0.0.00.00.00	Cota-parte da Compensação Financeira pela Produç	767,98		
4.1.7.1.2.52.1.1.0.0.00.00.00	Cota-parte da Compensação Financeira pela Prod	767,98		
4.1.7.1.2.52.3.0.0.0.00.00.00	Cota-parte pela Participação Especial - Lei nº 9.478/	116.608,58		
4.1.7.1.2.52.3.1.0.0.00.00.00	Cota-parte pela Participação Especial - Lei nº 9.47	116.608,58		
4.1.7.1.2.52.4.0.0.0.00.00.00	Cota-Parte do Fundo Especial do Petróleo - FEP	29.550,94		
4.1.7.1.2.52.4.1.0.0.00.00.00	Cota-Parte do Fundo Especial do Petróleo - FEP -	29.550,94		
4.1.7.1.3.00.0.0.0.0.00.00.00	Transferências de Recursos do Sistema Único de Saúde	159.551,77		
4.1.7.1.3.50.0.0.0.0.00.00.00	Transferências de Recursos do Sistema Único de Saú	159.551,77		
4.1.7.1.3.50.1.0.0.0.00.00.00	Transferências de Recursos do Bloco de Manutençã	66.043,82		
4.1.7.1.3.50.1.1.0.0.00.00.00	Transferências de Recursos do Bloco de Manuten	66.043,82		
4.1.7.1.3.50.1.1.11.00.00	Atenção Primária	66.043,82		
4.1.7.1.3.50.1.1.11.10.00	Incentivo Financeiro da APS	44.923,82		
4.1.7.1.3.50.1.1.11.32.00	Programa Agente Comunitário da Saúde - PAC	21.120,00		
4.1.7.1.3.50.2.0.0.0.00.00.00	Transferências de Recursos do Bloco de Manutençã	31.745,85		
4.1.7.1.3.50.2.1.0.0.00.00.00	Transferências de Recursos do Bloco de Manuten	31.745,85		
4.1.7.1.3.50.2.1.12.00.00	Atenção Especializada - MAC	31.745,85		
4.1.7.1.3.50.2.1.12.11.00	Atenção Especializada - MAC Ambulatorial e H	3.251,15		
4.1.7.1.3.50.2.1.12.34.00	Serviços de Atendimento Móvel à Saúde - SAJ	28.494,70		
4.1.7.1.3.50.3.0.0.0.00.00.00	Transferências de Recursos do Bloco de Manutençã	7.989,60		
4.1.7.1.3.50.3.1.0.0.00.00.00	Transferências de Recursos do Bloco de Manuten	7.989,60		
4.1.7.1.3.50.3.1.13.00.00	Vigilância em Saúde	7.989,60		
4.1.7.1.3.50.3.1.13.10.00	Vigilância Epidemiológica e Ambiental em Saú	7.989,60		
4.1.7.1.3.50.4.0.0.0.00.00.00	Transferências de Recursos do Bloco de Manutençã	2.494,05		
4.1.7.1.3.50.4.1.0.0.00.00.00	Transferências de Recursos do Bloco de Manuten	2.494,05		
4.1.7.1.3.50.4.1.14.00.00	Suporite Profilático e Terapêutico - Assistência F	2.494,05		
4.1.7.1.3.50.4.1.14.10.00	Programa Assistência Farmacêutica Básica	2.494,05		
4.1.7.1.3.50.5.0.0.0.00.00.00	Transferências de Recursos do Bloco de Manutençã	51.278,45		

FONTE:

	SAO PAULO PREFEITURA MUNICIPAL DE NATIVIDADE DA SERRA Receita segundo as Categorias Econômicas - Anexo 02 - Administração Direta	Betha Sistemas Exercício de 2023 Período: Dezembro Página 3
--	--	--

Código	Especificação	Desdobramento	Fonte	Categoria Econômica
4.1.7.1.3.50.5.1.00.00.00	Transferências de Recursos do Bloco de Manuten	51.278,45		
4.1.7.1.3.50.5.1.15.00.00	Gestão do SUS	51.278,45		
4.1.7.1.3.50.5.1.15.20.00	Gestão do SUS - Saúde Piso da Enfermagem	51.278,45		
4.1.7.1.4.00.0.0.0.0.00.00.00	Transferências de Recursos do Fundo Nacional de Des	50.899,26		
4.1.7.1.4.50.0.0.0.0.00.00.00	Transferências do Salário-Educação	50.899,26		
4.1.7.1.4.50.0.1.0.0.00.00.00	Transferências do Salário-Educação - Principal	50.899,26		
4.1.7.1.6.00.0.0.0.0.00.00.00	Transferências de Recursos do Fundo Nacional de Assi	47.807,58		
4.1.7.1.6.50.0.0.0.0.00.00.00	Transferências de Recursos do Fundo Nacional de As	47.807,58		
4.1.7.1.6.50.0.1.0.0.00.00.00	Transferências de Recursos do Fundo Nacional de	47.807,58		
4.1.7.1.6.50.0.1.05.00.00.00	Transferências do FNAS - Bloco de Gestão Bols	2.800,00		
4.1.7.1.6.50.0.1.06.00.00.00	Transferências do FNAS - Bloco Piso Básico Fix	33.007,58		
4.1.7.1.6.50.0.1.07.00.00.00	Transferências do FNAS - Programa PROCAD-1	12.000,00		
4.1.7.1.9.00.0.0.0.0.00.00.00	Outras Transferências de Recursos da União e de suas	3.077,93		
4.1.7.1.9.99.0.0.0.0.00.00.00	Outras Transferências de Recursos da União e de suas	3.077,93		
4.1.7.1.9.99.0.2.0.0.00.00.00	ADO PLP 133/2020 - Compensação da União	3.077,93		
4.1.7.2.0.0.0.0.0.0.00.				

São Paulo					
PREFEITURA MUNICIPAL DE SAO JOSE DO BARREIRO					
Balancete da Receita de Novembro - Administração Direta					
Rubricas	Descrição	Fonte de Recursos	Prevista	Arrecadada no Mês	Arrecadada Até o Mês
Receitas Orçamentárias					
4.0.0.0.0.0.0.0.0.0.0.0	RECEITAS		42.500.000,00	3.596.389,74	37.586.996,38
4.1.0.0.0.0.0.0.0.0.0.0	Receitas Correntes		43.205.000,00	3.797.853,55	36.052.807,84
4.1.1.0.0.0.0.0.0.0.0.0	Impostos, Taxas e Contribuições de Melhoria		2.350.000,00	1.232.042,37	2.132.042,37
4.1.1.1.0.0.0.0.0.0.0.0	Impostos		1.893.250,00	1.291.290,00	1.995.508,54
4.1.1.1.2.0.0.0.0.0.0.0	Impostos sobre o Patrimônio		0,00	14.311,24	93.474,15
4.1.1.1.2.5.0.0.0.0.0.0	Imposto sobre a Propriedade Predial e Territorial Urban		0,00	14.311,24	92.874,15
4.1.1.1.2.5.0.1.0.0.0.0	Imposto sobre a Propriedade Predial e Territorial Ur	00.01.0110	0,00	9.639,39	68.644,94
4.1.1.1.2.5.0.2.0.0.0.0	Imposto sobre a Propriedade Predial e Territorial Ur	00.01.0110	0,00	153,51	836,70
4.1.1.1.2.5.0.3.0.0.0.0	Imposto sobre a Propriedade Predial e Territorial Ur	00.01.0110	0,00	3.502,26	17.495,62
4.1.1.1.2.5.0.4.0.0.0.0	Imposto sobre a Propriedade Predial e Territorial Ur	00.01.0110	0,00	1.016,08	5.896,89
4.1.1.1.2.5.3.0.0.0.0.0	Impostos sobre Transmissão Inter Vivos de Bens Imóv		0,00	0,00	600,00
4.1.1.1.2.5.3.1.0.0.0.0	Impostos sobre Transmissão Inter Vivos de Bens Im	00.01.0110	0,00	0,00	600,00
4.1.1.1.3.0.0.0.0.0.0.0	Impostos sobre a Renda e Proventos de Qualquer Nature		485.000,00	94.992,25	833.925,56
4.1.1.1.3.0.3.0.0.0.0.0	Imposto sobre a Renda - Retido na Fonte		485.000,00	94.992,25	833.925,56
4.1.1.1.3.0.3.1.0.0.0.0	Imposto sobre a Renda - Retido na Fonte - Trabalho		485.000,00	64.686,83	753.265,65
4.1.1.1.3.0.3.1.1.0.0.0	Imposto sobre a Renda - Retido na Fonte - Trabalho	00.01.0110	485.000,00	64.686,83	753.265,65
4.1.1.1.3.0.3.4.0.0.0.0	Imposto sobre a Renda - Retido na Fonte - Outros Re		0,00	30.305,42	80.659,91
4.1.1.1.3.0.3.4.1.0.0.0.0	Imposto sobre a Renda - Retido na Fonte - Outros f	00.01.0110	0,00	30.305,42	80.659,91
4.1.1.1.4.0.0.0.0.0.0.0	Impostos sobre a Produção e Circulação de Mercadorias		0,00	31.387,19	260.308,27
4.1.1.1.4.51.0.0.0.0.0.0	Impostos sobre Serviços		0,00	31.387,19	260.308,27
4.1.1.1.4.51.1.0.0.0.0.0	Imposto sobre Serviços de Qualquer Natureza - ISSC		0,00	31.387,19	260.308,27
4.1.1.1.4.51.1.1.0.0.0.0	Imposto sobre Serviços de Qualquer Natureza - IS	00.01.0110	0,00	31.373,72	258.984,88
4.1.1.1.4.51.1.2.0.0.0.0	Imposto sobre Serviços de Qualquer Natureza - IS	00.01.0110	0,00	13,47	68,99
4.1.1.1.4.51.1.3.0.0.0.0	Imposto sobre Serviços de Qualquer Natureza - IS	00.01.0110	0,00	0,00	998,63
4.1.1.1.4.51.1.4.0.0.0.0	Imposto sobre Serviços de Qualquer Natureza - IS	00.01.0110	0,00	0,00	255,77
4.1.1.1.8.0.0.0.0.0.0.0	Impostos Específicos de Estados, DF e Municípios		1.672.000,00	34.601,22	807.800,56
4.1.1.1.8.01.0.0.0.0.0.0	Impostos sobre o Patrimônio para Estados/DF/Municipi		676.000,00	6.274,31	241.333,46
4.1.1.1.8.01.1.0.0.0.0.0	Imposto sobre a Propriedade Predial e Territorial Urb		441.000,00	423,81	171.539,57
4.1.1.1.8.01.1.1.0.0.0.0	Imposto sobre a Propriedade Predial e Territorial Ur	00.01.0110	355.000,00	0,00	139.592,31
4.1.1.1.8.01.1.2.0.0.0.0	Imposto sobre a Propriedade Predial e Territorial Ur	00.01.0110	10.000,00	0,00	348,71
4.1.1.1.8.01.1.3.0.0.0.0	Imposto sobre a Propriedade Predial e Territorial Ur	00.01.0110	55.000,00	0,00	22.400,88
4.1.1.1.8.01.1.4.0.0.0.0	Imposto sobre a Propriedade Predial e Territorial Ur	00.01.0110	20.000,00	0,00	8.645,03
4.1.1.1.8.01.1.9.0.0.0.0	Imposto sobre a Propriedade Predial e Territorial Ur	00.01.0110	1.000,00	423,81	552,54
4.1.1.1.8.01.4.0.0.0.0.0	Imposto sobre Transmissão "Inter Vivos" de Bens Im		235.000,00	5.850,50	69.793,89
4.1.1.1.8.01.4.1.0.0.0.0	Imposto sobre Transmissão "Inter Vivos" de Bens Im	00.01.0110	235.000,00	5.850,50	69.793,89
4.1.1.1.8.02.0.0.0.0.0.0	Impostos sobre a Produção, Circulação de Mercadorias		996.000,00	28.326,91	566.487,10
4.1.1.1.8.02.3.0.0.0.0.0	Imposto sobre Serviços de Qualquer Natureza		996.000,00	28.326,91	566.487,10
4.1.1.1.8.02.3.1.0.0.0.0	Imposto sobre Serviços de Qualquer Natureza - Pri	00.01.0110	975.000,00	28.326,91	564.679,04
4.1.1.1.8.02.3.2.0.0.0.0	Imposto sobre Serviços de Qualquer Natureza - Mu	00.01.0110	5.000,00	0,00	5,01
4.1.1.1.8.02.3.3.0.0.0.0	Imposto sobre Serviços de Qualquer Natureza - Div	00.01.0110	10.000,00	0,00	1.227,79
4.1.1.1.8.02.3.4.0.0.0.0	Imposto sobre Serviços de Qualquer Natureza - Div	00.01.0110	5.000,00	0,00	522,65
4.1.1.1.8.02.3.9.0.0.0.0	Imposto sobre Serviços de Qualquer Natureza - Div	00.01.0110	1.000,00	0,00	32,61
4.1.1.2.0.0.0.0.0.0.0.0	Taxas		193.000,00	14.033,25	136.533,83
4.1.1.2.1.0.0.0.0.0.0.0	Taxas pelo Exercício do Poder de Polícia		83.000,00	6.222,58	62.660,43
4.1.1.2.1.01.0.0.0.0.0.0	Taxas de Inspeção, Controle e Fiscalização		83.000,00	6.222,58	62.660,43
4.1.1.2.1.01.1.0.0.0.0.0	Taxas de Inspeção, Controle e Fiscalização - Princ		70.000,00	5.833,82	48.930,97
4.1.1.2.1.01.1.1.0.0.0.0	Tx de Funcionamento Estab Comerc/Indus/Prest	00.01.0110	60.000,00	5.833,82	48.930,97
4.1.1.2.1.01.1.1.02.0.0.0	Tx de Utilização de Área de Domínio Público	00.01.0110	10.000,00	0,00	0,00
4.1.1.2.1.01.1.2.0.0.0.0	Taxas de Inspeção, Controle e Fiscalização - Multat	00.01.0110	1.000,00	11,36	308,65
4.1.1.2.1.01.1.3.0.0.0.0	Taxas de Inspeção, Controle e Fiscalização - Divids	00.01.0110	1.000,00	294,24	9.595,19
4.1.1.2.1.01.1.4.0.0.0.0	Taxas de Inspeção, Controle e Fiscalização - Divids	00.01.0110	10.000,00	83,16	3.571,73
4.1.1.2.1.01.1.9.0.0.0.0	Taxas de Inspeção, Controle e Fiscalização - Divids	00.01.0110	1.000,00	0,00	263,89
4.1.1.2.2.0.0.0.0.0.0.0	Taxas pela Prestação de Serviços		110.000,00	1.948,92	23.493,28
4.1.1.2.2.01.0.0.0.0.0.0	Taxas pela Prestação de Serviços em Geral		110.000,00	1.948,92	23.493,28
4.1.1.2.2.01.0.1.0.0.0.0	Taxas pela Prestação de Serviços em Geral - Princ		110.000,00	1.948,92	23.493,28
4.1.1.2.2.01.0.1.01.0.0.0	Taxa de Limpeza Pública	00.01.0110	45.000,00	34,23	1.207,05
4.1.1.2.2.01.0.1.02.0.0.0	Taxa de Coleta de Lixo	00.01.0110	45.000,00	34,23	1.002,33
4.1.1.2.2.01.0.1.9.0.0.0.0	Outras Taxas de Prestação de Serviços	00.01.0110	20.000,00	1.880,46	21.283,90
4.1.1.2.8.0.0.0.0.0.0.0	Taxas - Específicas de Estados, DF e Municípios		0,00	5.861,75	50.380,12
4.1.1.2.8.02.0.0.0.0.0.0	Taxas pela Prestação de Serviços		0,00	5.861,75	50.380,12
4.1.1.2.8.02.9.0.0.0.0.0	Taxas pela Prestação de Serviços - Outras		0,00	5.861,75	50.380,12
4.1.1.2.8.02.9.2.0.0.0.0	Taxas Prestação Serviços Outras - Multas Juros	00.01.0110	0,00	69,57	1.007,55
4.1.1.2.8.02.9.3.0.0.0.0	Taxas Prestação Serviços Outras - Dividas Ativa	00.01.0110	0,00	4.229,98	37.232,91
4.1.1.2.8.02.9.4.0.0.0.0	Taxas Prestação Serviços Outras - D.A. Multas Juc	00.01.0110	0,00	1.563,10	12.139,69
4.1.3.0.0.0.0.0.0.0.0.0	Receita Patrimonial		630.400,00	58.882,34	1.211.753,02
4.1.3.2.0.0.0.0.0.0.0.0	Valores Mobiliários		550.400,00	54.031,19	1.152.336,25
4.1.3.2.1.0.0.0.0.0.0.0	Juros e Correções Monetárias		550.400,00	54.031,19	1.152.336,25
4.1.3.2.1.0.1.0.0.0.0.0	Remuneração de Depósitos Bancários		550.400,00	54.031,19	1.152.336,25
4.1.3.2.1.0.1.1.0.0.0.0	Remuneração de Depósitos Bancários - Principal		550.400,00	54.031,19	1.152.336,25
4.1.3.2.1.0.1.1.01.0.0.0	Remuneração Depósito Bancário FUNDEB	00.02.0263	50.000,00	1.962,09	39.381,27
4.1.3.2.1.0.1.1.02.0.0.0	Remuneração Depósito Bancário - Royalties	00.01.0141	100.000,00	2.513,08	266.820,84

São Paulo					
PREFEITURA MUNICIPAL DE SAO JOSE DO BARREIRO					
Balancete da Receita de Novembro - Administração Direta					
Rubricas	Descrição	Fonte de Recursos	Prevista	Arrecadada no Mês	Arrecadada Até o Mês
Receitas Orçamentárias					
4.1.7.1.8.02.6.1.00.00.00	Cota-Parte do Fundo Especial do Petróleo - FEP - F	00.01.0140	400.000,00	29.941,27	262.257,46
4.1.7.1.8.03.0.0.0.0.0.0.0	Transferências de Recursos do Sistema Único de Saúde		2.212.000,00	138.756,16	1.323.613,69
4.1.7.1.8.03.1.0.0.0.0.0.0	Transferências de Recursos do SUS - Atenção Básica		2.212.000,00	138.756,16	1.323.613,69
4.1.7.1.8.03.1.1.0.0.0.0.0	Transferência de Recursos do SUS - Atenção Básic		2.212.000,00	138.756,16	1.323.613,69
4.1.7.1.8.03.1.1.01.00.0.0	ATENÇÃO PRIMÁRIA DE SAÚDE		810.000,00	58.832,46	539.976,29
4.1.7.1.8.03.1.1.01.01.0.0	Incentivo Financeiro APS Captação Ponderada	00.05.0301	620.000,00	35.271,96	389.105,31
4.1.7.1.8.03.1.1.01.02.0.0	Incentivo Financeiro APS Ações Estratégicas	00.05.0301	70.000,00	12.406,00	69.642,00
4.1.7.1.8.03.1.1.01.03.0.0	Incentivo Financeiro APS Incremento Temporári	00.05.0301	10.000,00	0,00	0,00
4.1.7.1.8.03.1.1.01.04.0.0	Incentivo Financeiro APS Desempenho	00.05.0301	90.000,00	11.154,50	82.228,98
4.1.7.1.8.03.1.1.01.05.0.0	Incentivo Financeiro da APS Per Capita de Tran	00.05.0301	20.000,00	0,00	0,00
4.1.7.1.8.03.1.1.11.00.0.0	Atenção Básica		820.000,00	26.400,00	289.016,00
4.1.7.1.8.03.1.1.11.32.0.0	Agentes Comunitários de Saúde	00.05.0301	700.000,00	26.400,00	289.016,00
4.1.7.1.8.03.1.1.11.36.0.0	Transferência Recursos Coronavírus-Covid 19-S	00.05.0312	20.000,00	0,00	0,00
4.1.7.1.8.03.1.1.11.99.0.0	Outras Transferências do Fundo Nacional de Sa	00.05.0301	100.000,00	0,00	56,00
4.1.7.1.8.03.1.1.12.00.0.0	Atenção de Médica e Alta Complexidade Ambulat		500.000,00	26.504,47	291.549,17
4.1.7.1.8.03.1.1.12.01.0.0	Telo Financeiro	00.05.0302	400.000,00	19.000,00	209.000,00
4.1.7.1.8.03.1.1.12.02.0.0	Telo Financeiro - Brasil sem Miséria	00.05.0302	100.000,00	7.504,47	82.549,17
4.1.7.1.8.03.1.1.13.00.0.0	Vigilância em Saúde		60.000,00	4.412,50	51.815,60
4.1.7.1.8.03.1.1.13.10.0.0	Vigilância Epidemiológica e Ambiental em Saúd	00.05.0303	20.000,00	0,00	0,00
4.1.7.1.8.03.1.1.13.20.0.0	Vigilância Sanitária	00.05.0303	40.000,00	4.412,50	51.815,60
4.1.7.1.8.03.1.1.14.00.0.0	Assistência Farmacêutica		22.000,00	22.676,73	151.256,63
4.1.7.1.8.03.1.1.14.10.0.0	Componente Básico de Assistência Farmacêuti	00.05.0304	22.000,00	1.459,25	22.051,75
4.1.7.1.8.03.1.1.14.11.0.0	Assistência Financeira Compemter Piso Nac	00.05.0370	0,00	21.147,48	129.204,88
4.1.7.1.8.05.0.0.0.0.0.0.0	Transferências de Recursos do Fundo Nacional de Des		982.800,00	74.663,24	803.166,58
4.1.7.1.8.05.1.0.0.0.0.0.0	Transferências do Salário-Educação		800.000,00	59.526,77	679.346,46
4.1.7.1.8.05.1.1.0.0.0.0.0	Transferências do Salário-Educação - Principal	00.05.0282	800.000,00	59.526,77	679.346,46
4.1.7.1.8.05.2.0.0.0.0.0.0	Transferências Diretas do FNDE referentes ao Progr		4.900,00	0,00	900,00
4.1.7.1.8.05.2.1.0.0.0.0.0	Transferências Diretas do FNDE referentes ao Prog	00.05.0293	4.900,00	0,00	900,00
4.1.7.1.8.05.3.0.0.0.0.0.0	Transferências Diretas do FNDE referentes ao Progr		129.000,00	13.421,00	130.894,00
4.1.7.1.8.05.3.1.0.0.0.0.0	Transferências Diretas do FNDE referentes ao Progr		129.000,00	13.421,00	130.894,00
4.1.7.1.8.05.3.1.01.00.0.0	Transf. do FNDE - PNAE - Ensino Médio	00.05.0233	35.000,00	4.384,00	42.880,00
4.1.7.1.8.05.3.1.02.00.0.0	Transf. do FNDE - PNAE - Ensino Especial	00.05.0242	5.000,00	272,00	2.660,00
4.1.7.1.8.05.3.1.03.00.0.0	Transf. do FNDE - PNAE - EJA	00.05.0243	3.000,00	237,80	3.325,80
4.1.7.1.8.05.3.1.04.00.0.0	Transf. do FNDE - PNAE - CRECHE	00.05.0283	15.000,00	192,80	10.296,00
4.1.7.1.8.05.3.1.05.00.0.0	Transf. do FNDE - PNAE - PRE-ESCOLA	00.05.0284	12.000,00	1.454,40	14.180,20
4.1.7.1.8.05.3.1.06.00.0.0	Transf. do FNDE - PNAE - Ensino Fundamental	00.05.0285	59.000,00	5.100,00	49.572,00
4.1.7.1.8.05.4.0.0.0.0.0.0	Transferências Diretas do FNDE referentes ao Progr		44.000,00	1.715,47	19.026,12
4.1.7.1.8.05.4.1.0.0.0.0.0	Transferências Diretas do FNDE referentes ao Progr	00.05.0288	44.000,00	1.715,47	19.026,12
4.1.7.1.8.05.9.0.0.0.0.0.0	Outras Transferências Diretas do Fundo Nacional d		4.900,00	0,00</	

SÃO PAULO PREFEITURA MUNICIPAL DE SAO JOSE DO BARREIRO Balancete da Receita de Novembro - Administração Direta

Rubricas	Descrição	Fonte de Recursos	Prevista	Arrecadada no Mês	Arrecadada Até o Mês
Receitas Orçamentárias					
4.2.4.1.8.10.9.1.00.00.00	Outras Transferências de Convênios da União - Pni		1.863.000,00	0,00	0,00
4.2.4.1.8.10.9.1.03.00.00	Convênio AGEVAP - Implantação do Sistema de I	00.05.0100	1.853.000,00	0,00	0,00
4.2.4.1.8.10.9.1.05.00.00	Transferência Recursos Fundação Nacional de Si	00.05.0100	10.000,00	0,00	0,00
4.2.4.1.8.99.0.0.00.00.00	Outras Transferências da União		10.000,00	0,00	286.500,00
4.2.4.1.8.99.1.0.00.00.00	Outras Transferências da União		10.000,00	0,00	286.500,00
4.2.4.1.8.99.1.1.00.00.00	Outras Transferências da União - Principal	00.05.0100	10.000,00	0,00	286.500,00
4.2.4.2.0.0.0.0.00.00.00	Transferências dos Estados e do Distrito Federal e de suas E		804.000,00	0,00	2.005.565,85
4.2.4.2.0.0.0.0.00.00.00	Transferências dos Estados, Distrito Federal, e de suas E		804.000,00	0,00	2.005.565,85
4.2.4.2.0.0.0.0.00.00.00	Transferências de Recursos Destinados a Programas d		2.000,00	0,00	0,00
4.2.4.2.0.0.0.0.00.00.00	Transferências de Recursos Destinados a Programas		2.000,00	0,00	0,00
4.2.4.2.0.0.0.0.00.00.00	Transferências de Recursos Destinados a Program		2.000,00	0,00	0,00
4.2.4.2.0.0.0.0.00.00.00	Convênio Construção de Creche Municipal	00.02.0210	2.000,00	0,00	0,00
4.2.4.2.0.0.0.0.00.00.00	Transferências de Convênios dos Estados e do Distrito		802.000,00	0,00	2.005.565,85
4.2.4.2.8.10.1.0.00.00.00	Transferências de Convênios dos Estados para o Sis		10.000,00	0,00	0,00
4.2.4.2.8.10.1.1.00.00.00	Transferências de Convênios dos Estados para o S	00.02.0300	10.000,00	0,00	0,00
4.2.4.2.8.10.9.0.00.00.00	Outras Transferências de Convênio dos Estados		792.000,00	0,00	2.005.565,85
4.2.4.2.8.10.9.1.00.00.00	Outras Transferências de Convênio dos Estados - F		792.000,00	0,00	2.005.565,85
4.2.4.2.8.10.9.1.01.00.00	Convênio Secretaria de Turismo Estado de São F		682.000,00	0,00	1.741.565,85
4.2.4.2.8.10.9.1.01.01.00	Calçamento de Pontos Críticos em Estradas Tu	00.02.0100	1.000,00	0,00	685.228,69
4.2.4.2.8.10.9.1.01.04.00	Requalificação e Adequação do Postal	00.02.0100	1.000,00	0,00	0,00
4.2.4.2.8.10.9.1.01.06.00	Convênio para Realização de Obras de Infraest	00.02.0100	100.000,00	0,00	500.000,00
4.2.4.2.8.10.9.1.01.10.00	Outras Transferências de Convênios dos Estados	00.02.0100	100.000,00	0,00	0,00
4.2.4.2.8.10.9.1.01.11.00	Fundo Estadual de Recursos Hídricos	00.02.0100	480.000,00	0,00	556.337,16
4.2.4.2.8.10.9.1.02.00.00	Convênio Secretaria Planejamento e Desenvolvin		10.000,00	0,00	0,00
4.2.4.2.8.10.9.1.02.01.00	Drainagem e Pavimentação de Pontos Críticos e	00.02.0100	10.000,00	0,00	0,00
4.2.4.2.8.10.9.1.09.00.00	Transferência Recurso Secretaria Desenvolvimen	00.02.0100	100.000,00	0,00	264.000,00
4.9.0.0.0.0.0.0.00.00.00	DEDUÇÕES DE RECEITAS		-4.112.000,00	-315.463,81	-3.356.815,31
4.9.5.0.0.0.0.0.00.00.00	FUNDEB		-4.112.000,00	-315.463,81	-3.356.815,31
4.9.5.1.0.0.0.0.00.00.00	Recargas Correntes		-4.112.000,00	-315.463,81	-3.356.815,31
4.9.5.1.1.0.0.0.0.00.00.00	Deduções do Fundeb		-3.006.000,00	-246.710,90	-2.468.462,67
4.9.5.1.1.01.0.0.00.00.00	Deduções do Fundeb - União		-3.004.000,00	-246.710,90	-2.468.462,67
4.9.5.1.1.01.0.2.00.00.00	Deduções para Formação do Fundeb - FPM	00.01.0110	-3.000.000,00	-246.414,14	-2.464.404,01
4.9.5.1.1.01.0.5.00.00.00	Deduções para Formação do Fundeb - ITR	00.01.0110	-4.000,00	-298,76	-4.058,66
4.9.5.1.1.36.0.0.00.00.00	Deduções para Formação do Fundeb - ICMS DES	00.01.0110	-2.000,00	0,00	0,00
4.9.5.1.2.0.0.0.0.00.00.00	Deduções do Fundeb		-1.106.000,00	-88.752,91	-888.352,64
4.9.5.1.2.01.0.0.00.00.00	Deduções do Fundeb - Estado		-1.106.000,00	-88.752,91	-888.352,64
4.9.5.1.2.01.0.1.00.00.00	Deduções para Formação do Fundeb - ICMS	00.01.0110	-1.000.000,00	-66.075,31	-791.655,42
4.9.5.1.2.01.0.2.00.00.00	Deduções para Formação do Fundeb - IPVA	00.01.0110	-100.000,00	-2.245,09	-92.201,00
4.9.5.1.2.01.0.4.00.00.00	Deduções para Formação do Fundeb - IPI	00.01.0110	-6.000,00	-432,51	-4.496,22
Total das Receitas Orçamentárias:			42.500.000,00	3.506.389,74	37.586.966,38
Receitas Extra Orçamentárias					
22261	RESTOS A PAGAR NÃO PROCESSADOS PAGOS		455.559,58	0,00	455.559,58
22268	RESTOS A PAGAR PROCESSADOS PAGOS		9.171,21	0,00	9.171,21
23768	IN.S.S. - SERVIDORES		786.460,48	84.103,08	870.563,56
23769	IN.S.S. - AUTONOMOS		137.624,74	9.069,70	146.694,44
23771	PENSOES ALIMENTÍCIAS		97.998,10	9.252,99	107.251,09
23780	EMPRESTIMOS C.E.F.		602.638,81	603.939,93	666.578,74
41441	CSLL A RECOLHER (F)		25,90	0,00	25,90
41442	COFINS A RECOLHER (F)		77,70	0,00	77,70
41443	PIS/PASEP A RECOLHER (F)		16,84	0,00	16,84
43323	MULTAS DE TRÂNSITO		837,33	0,00	837,33
43668	EMPRESTIMO BRADESCO		796,56	0,00	796,56
45185	AUXILIO TRANSPORTE		427,76	0,00	427,76
51367	Honorários Advocacões Sucumbenciais		704,28	0,00	704,28
58423	MENSALIDADE DE PLANO DE SAÚDE		10.738,00	972,00	11.710,00
59588	ANTECIPACOES IN.S.S.		435,23	0,00	435,23
59591	SALARIO FAMILIA IN.S.S.		13.510,45	1.914,24	15.424,69
59592	SALARIO MATERNIDADE - IN.S.S.		13.086,14	0,00	13.086,14

SÃO PAULO PREFEITURA MUNICIPAL DE SAO JOSE DO BARREIRO Balancete da Receita de Novembro - Administração Direta

Rubricas	Descrição	Fonte de Recursos	Prevista	Arrecadada no Mês	Arrecadada Até o Mês
Receitas Extra Orçamentárias					
74942	MULTAS DE TRÂNSITO		146,56	0,00	146,56
Total das Receitas Extra Orçamentárias:			146,56	0,00	146,56
Total das Receitas Orçamentárias + Extra Orçamentárias:			44.630.255,67	3.675.641,68	38.886.473,99

SÃO JOSÉ DO BARREIRO, 30/11/2023

Alexandre de Siqueira Braga
Prefeito Municipal

Luiz Alberto D'Ávila
Contador - ISP-192015/O-1

Galdino Dias dos Santos
Secretário Municipal Finanças

SÃO PAULO PREFEITURA MUNICIPAL DE SAO JOSE DO BARREIRO Balancete da Receita de Outubro - Administração Direta

Rubricas	Descrição	Fonte de Recursos	Prevista	Arrecadada no Mês	Arrecadada Até o Mês
Receitas Orçamentárias					
4.0.0.0.0.0.0.00.00.00	RECEITAS		42.500.000,00	3.363.042,34	34.080.576,64
4.1.0.0.0.0.0.00.00.00	Receitas Correntes		43.825.000,00	3.356.196,39	34.254.954,29
4.1.0.0.0.0.0.00.00.00	Impostos, Taxas e Contribuições de Melhoria		2.350.000,00	189.992,15	1.942.717,22
4.1.1.0.0.0.0.00.00.00	Impostos		2.157.000,00	178.581,27	1.820.216,64
4.1.1.1.2.0.0.0.00.00.00	Impostos sobre o Patrimônio		0,00	14.319,98	78.162,91
4.1.1.1.2.5.0.0.00.00.00	Imposto sobre a Propriedade Predial e Territorial Urb		0,00	14.319,98	78.562,91
4.1.1.1.2.5.0.1.00.00.00	Imposto sobre a Propriedade Predial e Territorial U	00.01.0110	0,00	10.258,99	59.005,55
4.1.1.1.2.5.0.2.00.00.00	Imposto sobre a Propriedade Predial e Territorial L	00.01.0110	0,00	89,04	683,19
4.1.1.1.2.5.0.3.00.00.00	Imposto sobre a Propriedade Predial e Territorial L	00.01.0110	0,00	2.928,34	13.936,36
4.1.1.1.2.5.0.4.00.00.00	Imposto sobre a Propriedade Predial e Territorial L	00.01.0110	0,00	1.043,61	4.880,81
4.1.1.1.2.5.3.0.00.00.00	Impostos sobre Transmissão Inter Vivos de Bens Imó		0,00	0,00	600,00
4.1.1.1.2.5.3.1.00.00.00	Impostos sobre Transmissão Inter Vivos de Bens Im	00.01.0110	0,00	0,00	600,00
4.1.1.1.3.0.0.0.00.00.00	Impostos sobre a Renda e Proventos de Qualquer Natu		485.000,00	111.376,01	738.933,31
4.1.1.1.3.0.3.0.00.00.00	Imposto sobre a Renda - Retido na Fonte		485.000,00	111.376,01	738.933,31
4.1.1.1.3.0.3.1.00.00.00	Imposto sobre a Renda - Retido na Fonte - Trabalh		485.000,00	82.804,48	688.578,82
4.1.1.1.3.0.3.1.1.00.00.00	Imposto sobre a Renda - Retido na Fonte - Trabal	00.01.0110	485.000,00	82.804,48	688.578,82
4.1.1.1.3.0.3.4.00.00.00	Imposto sobre a Renda - Retido na Fonte - Outros F		0,00	28.571,53	50.354,49
4.1.1.1.3.0.3.4.1.00.00.00	Imposto sobre a Renda - Retido na Fonte - Outros	00.01.0110	0,00	28.571,53	50.354,49
4.1.1.1.4.0.0.0.00.00.00	Impostos sobre a Produção e Circulação de Mercadori		0,00	25.756,06	228.921,08
4.1.1.1.4.0.1.0.00.00.00	Impostos sobre Serviços		0,00	25.756,06	228.921,08
4.1.1.1.4.5.1.0.00.00.00	Imposto sobre Serviços de Qualquer Natureza - ISS		0,00	24.841,29	227.611,61
4.1.1.1.4.5.1.1.00.00.00	Imposto sobre Serviços de Qualquer Natureza - IE	00.01.0110	0,00	0,00	55,52
4.1.1.1.4.5.1.2.00.00.00	Imposto sobre Serviços de Qualquer Natureza - IE	00.01.0110	0,00	705,76	998,63
4.1.1.1.4.5.1.3.00.00.00	Imposto sobre Serviços de Qualquer Natureza - IE	00.01.0110	0,00	209,01	255,77
4.1.1.1.4.5.1.4.00.00.00	Imposto sobre Serviços de Qualquer Natureza - IE	00.01.0110	0,00	209,01	255,77
4.1.1.1.8.0.0.0.00.00.00	Impostos Específicos de Estados, DF e Municípios		1.672.000,00	28.129,22	773.199,34
4.1.1.1.8.01.0.0.00.00.00	Impostos sobre o Patrimônio para Estados/DF/Municí		676.000,00	1.820,10	235.059,15
4.1.1.1.8.01.1.00.00.00	Imposto sobre a Propriedade Predial e Territorial Ur		441.000,00	20,10	171.115,76
4.1.1.1.8.01.1.1.00.00.00	Imposto sobre a Propriedade Predial e Territorial L	00.01.0110	355.000,00	0,00	139.592,31
4.1.1.1.8.01.1.2.00.00.00	Imposto sobre a Propriedade Predial e Territorial L	00.01.0110	10.000,00	0,00	348,71
4.1.1.1.8.01.1.3.00.00.00	Imposto sobre a Propriedade Predial e Territorial L	00.01.0110	55.000,00	0,00	22.400,88
4.1.1.1.8.01.1.4.00.00.00	Imposto sobre a Propriedade Predial e Territorial L	00.01.0110	20.000,00	0,00	8.645,03
4.1.1.1.8.01.1.9.00.00.00	Imposto sobre a Propriedade Predial e Territorial L	00.01.0110	1.000,00	20,10	128,83
4.1.1.1.8.01.4.0.00.00.00	Imposto sobre Transmissão "Inter Vivos" de Bens In		235.000,00	1.800,00	63.943,39
4.1.1.1.8.01.4.1.00.00.00	Imposto sobre Transmissão "Inter Vivos" de Bens	00.01.0110	235.000,00	1.800,00	63.943,39
4.1.1.1.8.02.0.0.00.00.00	Impostos sobre a Produção, Circulação de Mercadori		996.000,00	26.309,12	538.140,19
4.1.1.1.8.02.3.0.00.00.00	Imposto sobre Serviços de Qualquer Natureza		996.000,00	26.309,12	538.140,19
4.1.1.1.8.02.3.1.00.00.00	Imposto sobre Serviços de Qualquer Natureza - P	00.01.0110	975.000,00	26.309,12	536.352,13
4.1.1.1.8.02.3.2.00.00.00	Imposto sobre Serviços de Qualquer Natureza - M	00.01.0110	5.000,00	0,00	5,01
4.1.1.1.8.02.3.3.00.00.00	Imposto sobre Serviços de Qualquer Natureza - D	00.01.0110	10.000,00	0,00	1.227,79
4.1.1.1.8.02.3.4.00.00.00	Imposto sobre Serviços de Qualquer Natureza - D	00.01.0110	5.000,00	0,00	522,65
4.1.1.1.8.02.3.9.00.00.00	Imposto sobre Serviços de Qualquer Natureza - D	00.01.0110	1.000,00	0,00	32,61
4.1.1.2.0.0.0.0.00.00.00	Taxas		193.000,00	10.410,88	122.500,58
4.1.1.2.1.0.0.0.00.00.00	Taxas pelo Exercício do Poder de Polícia		83.000,00	2.400,12	56.437,85
4.1.1.2.1.0.1.0.00.00.00	Taxas de Inspeção, Controle e Fiscalização		83.000,00	2.400,12	56.437,85
4.1.1.2.1.0.1.1.00.00.00	Taxas de Inspeção, Controle e Fiscalização		83.000,00	2.400,12	56.437,85
4.1.1.2.1.0.1.1.1.00.00.00	Taxas de Inspeção, Controle e Fiscalização - Prinx		70.000,00	1.514,12	43.097,15
4.1.1.2.1.0.1.1.1.01.00.00	Tx de Funcionamento Estab Comerc/Indus/Pre	00.01.0110	60.000,00	0,00	0,00
4.1.1.2.1.0.1.1.1.1.02.00.00	Tx de Utilização de Área de Domínio Público	00.01.0110	10.000,00	0,00	0,00
4.1.1.2.1.0.1.1.2.00.00.00	Taxas de Inspeção, Controle e Fiscalização - Mult	00.01.0110	1.000,00	19,08	297,29
4.1.1.2.1.0.1.1.3.00.00.00	Taxas de Inspeção, Controle e Fiscalização - Divic	00.01.0110	1.000,00	674,43	9.290,95
4.1.1.2.1.0.1.1.4.00.00.00	Taxas de Inspeção, Controle e Fiscalização - Divic	00.01.0110	10.000,00	192,49	3.488,57
4.1.1.2.1.0.1.1.9.00.00.00	Taxas de Inspeção, Controle e Fiscalização - Divic	00.01.0110	1.000,00	0,00	263,89
4.1.1.2.2.0.0.0.00.00.00	Taxas pela Prestação de Serviços		110.000,00	2.778,45	21.544,36
4.1.1.2.2.0.1.0.00.00.00	Taxas pela Prestação de Serviços em Geral		110.000,00	2.778,45	21.544,36
4.1.1.2.2.0.1.0.1.00.00.00	Taxas pela Prestação de Servipos em Geral - Prin		110.000,00	2.778,45	21.544,36
4.1.1.2.2.0.1.0.1.01.00.00	Taxa de Limpeza Pública	00.01.0110	45.000,00	41,95	1.172,82
4.1.1.2.2.0.1.0.1.02.00.00	Taxa de Coleta de Lixo	00.01.0110	45.000,00	41,95	968,10
4.1.1.2.2.0.1.0.1.03.00.00	Outras Taxas de Prestação de Serviços	00.01.0110	20.000,00	2.694,55	19.403,44
4.1.1.2.2.0.0.0.00.00.00	Taxas - Específicas de Estados, DF e Municípios		5.232,31	44.518,37	0,00
4.1.1.2.2.0.2.0.00.00.00	Taxas pela Prestação de Serviços		5.232,31	44.518,37	0,00
4.1.1.2.2.0.2.9.00.00.00	Taxas pela Prestação de Serviços - Outras		5.232,31	44.518,37	0,00
4.1.1.2.2.0.2.9.2.00.00.00	Taxas Prestação Serviços Outras - Multas Juros	00.01.0110	0,00	274,83	937,98
4.1.1.2.2.0.2.9.3.00.00.00	Taxas Prestação Serviços Outras - Dívidas Ativa	00.01.0110	0,00	3.660,27	33.003,83
4.1.1.2.2.0.2.9.4.00.00.00	Taxas Prestação Serviços Outras - D.A. Multas Ju	00.01.0110	0,00	1.297,21	10.576,56
4.1.3.0.0.0.0.00.00.00	Receita Patrimonial		630.400,00	68.081,35	1.152.870,68
4.1.3.2.0.0.0.0.00.00.00	Valores Mobiliários		550.400,00	64.37	

SÃO PAULO					
PREFEITURA MUNICIPAL DE SAO JOSE DO BARREIRO					
Balancete da Receita de Outubro - Administração Direta					
Betha Sistemas					
Exercício de 2023					
Outubro					
Página: 4/5					
Rubricas	Descrição	Fonte de Recursos	Prevista	Arrecadada no Mês	Arrecadada Até o Mês
Receitas Orçamentárias					
4.1.7.2.8.03.1.1.00.00.00	Transferência de Recursos do Estado para Progr		206.000,00	14.303,33	67.048,47
4.1.7.2.8.03.1.1.01.00.00	Programa Qualis Mais	00.02.0310	90.000,00	9.601,08	42.927,68
4.1.7.2.8.03.1.1.02.00.00	Programa Controle de Glicemia	00.02.0310	5.000,00	561,25	2.245,00
4.1.7.2.8.03.1.1.03.00.00	Piso de Atenção Básica Estadual	00.02.0310	30.000,00	4.141,00	20.705,00
4.1.7.2.8.03.1.1.04.00.00	Programa Sorria São Paulo	00.02.0310	36.000,00	0,00	0,00
4.1.7.2.8.03.1.1.05.00.00	Programa Dose Certa	00.02.0310	5.000,00	0,00	1.170,79
4.1.7.2.8.03.1.1.06.00.00	Ações de Vigilância Sanitária e Epidemiológica	00.02.0310	19.000,00	0,00	0,00
4.1.7.2.8.03.1.1.07.00.00	Apoio Financeiro Estado Emergência Saúde - C	00.02.0312	20.000,00	0,00	0,00
4.1.7.2.8.03.1.1.09.00.00	Outras Transferências Fundo Estadual Saúde	00.02.0310	10.000,00	0,00	0,00
4.1.7.2.8.07.0.0.00.00.00	Transferências de Estados destinadas à Assistência S		60.000,00	2.987,75	39.920,71
4.1.7.2.8.07.1.0.00.00.00	Transferências de Estados destinadas à Assistência		60.000,00	2.987,75	39.920,71
4.1.7.2.8.07.1.1.00.00.00	Transferências de Estados destinadas à Assistênc	00.02.0510	60.000,00	2.987,75	39.920,71
4.1.7.2.8.10.0.0.00.00.00	Transferência de Convênios dos Estados e do Distrit		814.000,00	90.574,28	820.512,76
4.1.7.2.8.10.1.0.00.00.00	Transferências de Convênio dos Estados para o Sis		10.000,00	0,00	0,00
4.1.7.2.8.10.1.1.00.00.00	Transferências de Convênio dos Estados para o S	00.02.0300	10.000,00	0,00	0,00
4.1.7.2.8.10.2.0.00.00.00	Transferências de Convênio dos Estados Destinada		800.000,00	90.574,28	621.458,99
4.1.7.2.8.10.2.1.00.00.00	Transferências de Convênio dos Estados Destinada		800.000,00	90.574,28	621.458,99
4.1.7.2.8.10.2.1.01.00.00	Convênio Transporte Ensino Médio	00.02.0230	650.000,00	77.494,48	516.820,59
4.1.7.2.8.10.2.1.02.00.00	Convênio Merenda Escolar Ensino Médio	00.02.0230	150.000,00	13.079,80	104.638,40
4.1.7.2.8.10.9.0.00.00.00	Outras Transferências de Convênio dos Estados		4.000,00	0,00	199.053,77
4.1.7.2.8.10.9.1.00.00.00	Outras Transferências de Convênio dos Estados		4.000,00	0,00	199.053,77
4.1.7.2.8.10.9.1.03.00.00	Secretaria Estadual de Esporte, Lazer e Juvent	00.02.0100	1.000,00	0,00	0,00
4.1.7.2.8.10.9.1.04.00.00	Convênio Sinalização Turística	00.02.0100	0,00	0,00	199.053,77
4.1.7.2.8.10.9.1.99.00.00	Outros Convênios Assistência Social	00.02.0500	3.000,00	0,00	0,00
4.1.7.5.0.0.0.0.00.00.00	Transferências de Outras Instituições Públicas		5.600.000,00	405.502,93	3.846.080,44
4.1.7.5.8.0.0.0.00.00.00	Transferências de Outras Instituições Públicas - Especif		5.600.000,00	405.502,93	3.846.080,44
4.1.7.5.8.01.0.0.00.00.00	Transferências de Recursos do Fundo de Manutençã		5.600.000,00	405.502,93	3.846.080,44
4.1.7.5.8.01.1.0.00.00.00	Transferências de Recursos do Fundo de Manutençã		5.600.000,00	405.502,93	3.846.080,44
4.1.7.5.8.01.1.1.00.00.00	Transferências de Recursos do Fundo de Manutençã	00.02.0260	5.600.000,00	405.502,93	3.846.080,44
4.1.9.0.0.0.0.0.00.00.00	Outras Receitas Correntes		213.100,00	4.113,29	54.389,94
4.1.9.2.0.0.0.0.00.00.00	Indenizações, Restituições e Ressarcimentos		130.000,00	207,26	12.798,73
4.1.9.2.1.0.0.0.00.00.00	Indenizações		50.000,00	0,00	0,00
4.1.9.2.1.99.0.0.00.00.00	Outras Indenizações		50.000,00	0,00	0,00
4.1.9.2.1.99.1.0.00.00.00	Outras Indenizações		50.000,00	0,00	0,00
4.1.9.2.1.99.1.1.00.00.00	Outras Indenizações - Principal	00.01.0110	50.000,00	0,00	0,00
4.1.9.2.2.0.0.0.00.00.00	Restituições		80.000,00	207,26	12.798,73
4.1.9.2.2.99.0.0.00.00.00	Outras Restituições		80.000,00	207,26	12.798,73
4.1.9.2.2.99.1.0.00.00.00	Outras Restituições		80.000,00	207,26	12.798,73
4.1.9.2.2.99.1.1.00.00.00	Outras Restituições - Principal	00.01.0110	80.000,00	207,26	12.798,73
4.1.9.9.0.0.0.0.00.00.00	Demais Receitas Correntes		83.100,00	3.906,03	41.591,21
4.1.9.9.0.99.0.0.00.00.00	Outras Receitas		83.100,00	3.906,03	41.591,21
4.1.9.9.0.99.1.0.00.00.00	Outras Receitas - Primárias		83.100,00	3.906,03	41.591,21
4.1.9.9.0.99.1.1.00.00.00	Outras Receitas - Primárias - Principal	00.01.0110	83.100,00	3.906,03	41.591,21
4.2.0.0.0.0.0.0.00.00.00	Receitas de Capital		2.787.000,00	286.500,00	2.866.973,85
4.2.2.0.0.0.0.0.00.00.00	Alienação de Bens		100.000,00	0,00	0,00
4.2.2.1.0.0.0.0.00.00.00	Alienação de Bens Móveis		100.000,00	0,00	0,00
4.2.2.1.3.0.0.0.00.00.00	Alienação de Bens Móveis e Semoventes		100.000,00	0,00	0,00
4.2.2.1.3.0.1.0.00.00.00	Alienação de Bens Móveis e Semoventes		100.000,00	0,00	0,00
4.2.2.1.3.0.1.1.00.00.00	Alienação de Bens Móveis e Semoventes - Princip	00.01.0110	100.000,00	0,00	0,00
4.2.4.0.0.0.0.0.00.00.00	Transferências de Capital		2.687.000,00	286.500,00	2.866.973,85
4.2.4.1.0.0.0.0.00.00.00	Transferências da União e de suas Entidades		1.883.000,00	286.500,00	861.408,00
4.2.4.1.8.0.0.0.00.00.00	Transferências da União - Especificas de Estados, DF e		1.883.000,00	286.500,00	861.408,00
4.2.4.1.8.03.0.0.00.00.00	Transferência de Recursos do Sistema Único de Saú		10.000,00	0,00	119.908,00
4.2.4.1.8.03.1.0.00.00.00	Transferência de Recursos do SUS - Atenção Básic		10.000,00	0,00	119.908,00
4.2.4.1.8.03.1.1.00.00.00	Transferência de Recursos do SUS - Atenção Básic	00.05.0301	10.000,00	0,00	119.908,00
4.2.4.1.8.08.0.0.00.00.00	Transferências Advindas de Emendas Parlamentares		0,00	0,00	455.000,00
4.2.4.1.8.08.1.0.00.00.00	Transferências Advindas de Emendas Parlamentares		0,00	0,00	455.000,00
4.2.4.1.8.08.1.1.00.00.00	Transferências Advindas de Emendas Parlama	00.08.0110	0,00	0,00	455.000,00
4.2.4.1.8.10.0.0.00.00.00	Transferência de Convênios da União e de suas Entid		1.863.000,00	0,00	0,00
4.2.4.1.8.10.9.0.00.00.00	Outras Transferências de Convênios da União		1.863.000,00	0,00	0,00
4.2.4.1.8.10.9.1.00.00.00	Outras Transferências de Convênios da União - P		1.863.000,00	0,00	0,00
4.2.4.1.8.10.9.1.03.00.00	Convênio AGEVAP - Implantação do Sistema de	00.05.0100	1.853.000,00	0,00	0,00
4.2.4.1.8.10.9.1.05.00.00	Transferência Recursos Fundação Nacional de :	00.05.0100	10.000,00	0,00	0,00
4.2.4.1.8.99.0.0.00.00.00	Outras Transferências da União		10.000,00	286.500,00	286.500,00
4.2.4.1.8.99.1.0.00.00.00	Outras Transferências da União		10.000,00	286.500,00	286.500,00
4.2.4.1.8.99.1.1.00.00.00	Outras Transferências da União - Principal	00.05.0100	10.000,00	286.500,00	286.500,00
4.2.4.2.0.0.0.0.00.00.00	Transferências dos Estados e do Distrito Federal e de sus		804.000,00	0,00	2.005.565,85
4.2.4.2.8.0.0.0.00.00.00	Transferências dos Estados, Distrito Federal, e de suas		804.000,00	0,00	2.005.565,85
4.2.4.2.8.05.0.0.00.00.00	Transferências de Recursos Destinados a Programas		2.000,00	0,00	0,00
4.2.4.2.8.05.1.0.00.00.00	Transferências de Recursos Destinados a Program		2.000,00	0,00	0,00
4.2.4.2.8.05.1.1.01.00.00	Convênio Construção de Creche Municipal	00.02.0210	2.000,00	0,00	0,00
4.2.4.2.8.10.0.0.00.00.00	Transferências de Convênios dos Estados e do Distrit		802.000,00	0,00	2.005.565,85
4.2.4.2.8.10.1.0.00.00.00	Transferências de Convênios dos Estados para o Si		10.000,00	0,00	0,00
4.2.4.2.8.10.1.1.00.00.00	Transferências de Convênios dos Estados para o	00.02.0300	10.000,00	0,00	0,00
4.2.4.2.8.10.9.0.00.00.00	Outras Transferências de Convênio dos Estados		792.000,00	0,00	2.005.565,85

SÃO PAULO					
PREFEITURA MUNICIPAL DE SAO JOSE DO BARREIRO					
Balancete da Receita de Outubro - Administração Direta					
Betha Sistemas					
Exercício de 2023					
Outubro					
Página: 5/5					
Rubricas	Descrição	Fonte de Recursos	Prevista	Arrecadada no Mês	Arrecadada Até o Mês
Receitas Orçamentárias					
4.2.4.2.8.10.9.1.00.00.00	Outras Transferências de Convênio dos Estados -		792.000,00	0,00	2.005.565,85
4.2.4.2.8.10.9.1.01.00.00	Convênio Secretaria de Turismo Estado de São		682.000,00	0,00	1.741.565,85
4.2.4.2.8.10.9.1.01.01.00	Calçamento de Pontos Críticos em Estradas T	00.02.0100	1.000,00	0,00	685.228,69
4.2.4.2.8.10.9.1.01.04.00	Revitalização e Adequação do Portal	00.02.0100	1.000,00	0,00	0,00
4.2.4.2.8.10.9.1.01.06.00	Convênio para Realização de Obras de Infrae	00.02.0100	100.000,00	0,00	500.000,00
4.2.4.2.8.10.9.1.01.10.00	Outras Transferências de Convênios do Estad	00.02.0100	100.000,00	0,00	0,00
4.2.4.2.8.10.9.1.01.11.00	Fundo Estadual de Recursos Hídricos	00.02.0100	480.000,00	0,00	556.337,16
4.2.4.2.8.10.9.1.02.00.00	Convênio Secretaria Planejamento e Desenvolv		10.000,00	0,00	0,00
4.2.4.2.8.10.9.1.02.01.00	Drenagem e Pavimentação de Pontos Críticos	00.02.0100	10.000,00	0,00	264.000,00
4.2.4.2.8.10.9.1.09.00.00	Transferência Recursos Secretaria Desenvolvi	00.02.0100	100.000,00	0,00	0,00
4.9.0.0.0.0.0.0.00.00.00	DEDUÇÕES DE RECEITAS		-4.112.000,00	-279.654,05	-3.041.351,50
4.9.5.0.0.0.0.0.00.00.00	FUNDEB		-4.112.000,00	-279.654,05	-3.041.351,50
4.9.5.1.0.0.0.0.00.00.00	Receitas Correntes		-4.112.000,00	-279.654,05	-3.041.351,50
4.9.5.1.1.0.0.0.00.00.00	Deduções do Fundeb		-3.006.000,00	-192.370,40	-2.221.751,77
4.9.5.1.1.01.0.0.00.00.00	Deduções do Fundeb - União		-3.004.000,00	-192.370,40	-2.221.751,77
4.9.5.1.1.01.0.2.00.00.00	Deduções para Formação do Fundeb - FPM	00.01.0110	-3.000.000,00	-189.918,22	-2.217.991,87
4.9.5.1.1.01.0.5.00.00.00	Deduções para Formação do Fundeb - ITR	00.01.0110	-4.000,00	-2.452,18	-3.759,90
4.9.5.1.1.36.0.0.00.00.00	Deduções para Formação do Fundeb - ICMS DES	00.01.0110	-2.000,00	0,00	0,00
4.9.5.1.2.0.0.0.0.00.00.00	Deduções do Fundeb		-1.106.000,00	-87.283,65	-819.599,73
4.9.5.1.2.01.0.0.00.00.00	Deduções do Fundeb - Estado		-1.106.000,00	-87.283,65	-819.599,73
4.9.5.1.2.01.0.1.00.00.00	Deduções para Formação do Fundeb - ICMS	00.01.0110	-1.000.000,00	-84.824,99	-725.580,11
4.9.5.1.2.01.0.2.00.00.00	Deduções para Formação do Fundeb - IPVA	00.01.0110	-100.000,00	-1.890,40	-89.955,91
4.9.5.1.2.01.0.4.00.00.00	Deduções para Formação do Fundeb - IPI	00.01.0110	-6.000,00	-568,26	-4.063,71
Total das Receitas Orçamentárias:			42.500.000,00	3.363.042,34	34.080.576,64
Receitas Extra Orçamentárias					
22261	RESTOS A PAGAR NÃO PROCESSADOS PAGOS		207.542,01	248.017,57	455.559,58
22268	RESTOS A PAGAR PROCESSADOS PAGOS		1.650,50	7.520,71	9.171,21
23768	I.N.S.S. - SERVIDORES		699.714,36	86.746,12	786.460,48
23769	I.N.S.S. - AUTONOMOS		119.658,53	17.966,21	137.624,74
23771	PENSOES ALIMENTÍCIAS		89.655,59	8.342,51	97.998,10
23780	EMPRESIMOS C.E.F.		537.144,63	65.944,18	602.638,81
41441	CSLL A RECOLHER (F)		25,90	0,00	25,90
41442	COFINS A RECOLHER (F)		77,70	0,00	77,70
41443	PIS/PASEP A RECOLHER (F)		16,84	0,00	16,84
43323	MULTAS DE TRÂNSITO		837,33	0,00	837,33
43668	EMPRESÍMIO BRADESCO		796,56	0,00	796,56
45185	AUXILIO TRANSPORTE		427,76	0,00	427,76
51367	Honorários Advocatícios Sucumbenciais		704,28	0,00	704,28
58423	MENSALIDADE DE PLANO DE SAÚDE		9.685,00	1.053,00	10.738,00
59588	ANTECIPACÕES I.N.S.S.		435,23	0,00	435,23
59591	SALARIO FAMILIA-I.N.S.S.		12.373,87	1.136,58	13.510,45
59592	SALARIO MATERNIDADE - I.N.S.S.		13.086,14	0,00	13.086,14</